

令和 6 年度

法人の経営状況等の説明書

[地方自治法第 243 条の 3 第 2 項の規定により提出]

令和 7 年 9 月 2 日提出

輪島市長 坂 口 茂

目 次

へぐら航路 株式会社	1
公益財団法人 輪島漆芸美術館	13
有限会社 門前生活環境	37
株式会社 まちづくり輪島	52
公益財団法人 白米千枚田景勝保存協議会	70
輪島温泉観光開発 株式会社	87
一般財団法人 日本海むら開発公社	97

へぐら航路 株式会社

法 人 概 要

令和 7 年 7 月 1 日現在

1 法人名等

- (1) 法人名 へぐら航路株式会社
 (2) 所在地 石川県輪島市鳳至町下町 166 番地
 (3) 代表者 代表取締役 坂口 茂
 (4) 設立日 昭和 55 年 5 月 30 日
 (5) 根拠法令 会社法、海上運送法
 (6) 設立目的 将来にわたり島民の生活の足を守り、国境離島として重要な機能を確保するため離島航路を維持する。

2 基本財産(資本金)

50,000 千円	(市の出資割合)	12,500 千円	25.00 %)
輪島市以外の内訳			
石川県		12,500 千円	(25.00%)
石川県漁業協同組合輪島支所運営委員長		12,290 千円	(24.58%)
輪島商工会議所		8,000 千円	(16.00%)
津田秀夫		4,500 千円	(9.00%)
海士町自治会長		100 千円	(0.20%)
舳倉島区長		100 千円	(0.20%)
輪島市 20 区区長		10 千円	(0.02%)

3 事業内容

- ・ 輪島港舳倉島間の旅客運送および貨物運搬

4 役職員の状況

区分		職員数		平均年齢(歳)	平均年収(千円)
取締役	常勤	1	(0)	67	4,873
	非常勤	12	(2)	59	無報酬
職員	正規	7	(0)	43	4,839
	嘱託・臨時等	0	()		

(注) ()の内数は、市からの派遣職員数で、当該派遣職員の人件費を市が負担している場合は、平均年収に含まない。

5 市の財政支出等の状況(単位：千円)

区分	令和 4 年度	令和 5 年度	令和 6 年度	内容・積算根拠等
補助金	7,404	6,233	6,470	離島航路維持対策費等

へぐら航路株式会社役員名簿

(令和7年7月1日現在)

役 職 名	氏 名	就 任 年 月 日
代表取締役	坂口 茂	令和 4年 3月 25日
取 締 役	矢後 雅司	令和 7年 6月 10日
〃	山本 伸治	令和 7年 6月 10日
〃	橋本 拓栄	令和 2年 6月 24日
〃	木村 清成	令和 3年 6月 11日
〃	久岡 政治	令和 2年 6月 24日
〃	津田 秀夫	令和 7年 6月 10日
〃	中村 勝成	令和 4年 6月 13日
〃	山本 利治	令和 6年 6月 27日
専務取締役	藤田 健市	令和 2年 6月 24日
監 査 役	小林 匡	令和 7年 6月 10日
〃	中野 豊	令和 3年 6月 11日
〃	山田 政人	令和 7年 6月 10日

令和6年度 事業報告

	年月日	報告事項
1	6月27日	第44期定時株主総会
2	11月27日	北陸信越運輸局による令和6年度国庫補助調査
3	1月15日	希海定期検査による上架 1月15日～2月14日
4	3月6日	令和6年度国庫補助金交付決定通知

事業実績

旅客運送

区分	令和2年度	令和3年度	令和4年度	令和5年度	令和6年度
利用者数(人)	4,269	5,064	6,940	5,879	0
うち島民(人)	712	838	776	644	0
旅客収入(円)	8,825,750	10,512,210	14,817,300	12,598,480	0

※ 利用者数は往路・復路ごとの乗船者の合計

貨物運搬

区分	令和2年度	令和3年度	令和4年度	令和5年度	令和6年度
貨物量(個)	9,049	9,966	9,990	6,607	0
貨物収入(円)	11,376,320	11,906,410	13,258,690	8,818,370	0

損 益 計 算 書

(令和6年4月1日から令和7年3月31日まで)

(単位：円)

費用の部		収益の部	
科 目	金 額	科 目	金 額
I 事業費用		I 事業収益	
1. 営業費用		1. 運航収益	
従業員給料手当金	29,001,000	乗客収入	0
賞 与	9,746,880	貨物収入	0
退職給与引当金繰入額	600,000	雑収入	0
法定福利費	8,474,949	運航収益合計	0
福利厚生費	131,481	2. 営業外収益	
通信費	80,528	航路補助金	66,285,302
会議費	62,639	国庫補助金	33,938,890
修繕費	0	県補助金	25,877,129
消耗品費	240,164	市補助金	6,469,283
租税公課	206,400	受取利息	14,007
諸会費	32,125	雑収入	17,445,190
新聞図書費	0	営業外収益合計	83,744,499
光熱水費	166,870	3. 特別利益	
用船料	10,746,000	特別利益合計	0
船舶通信費	315,790		
船舶保険料	1,169,000		
船舶修繕料	21,201,727		
船客傷害保険料	118,854		
船員賄料	0		
船舶燃料費	602,844		
使用料	80,710		
製造雑費	4,800		
火災保険料	80,808		
雑 費	466,250		
減価償却費	34,409		
営業費用合計	83,564,228		
2. 営業外費用			
支払利息	180,271		
営業外費用合計	180,271		
3. 特別損失			
特別損失合計	0		
事業費用合計	83,744,499		
当期利益金			
合 計	83,744,499	合 計	83,744,499

株主資本等変動計算書

へぐら航路 株式会社

自 令和 6年 4月 1日
至 令和 7年 3月31日

単位:円

	株主資本				株主資本合計	純資産合計
	資本金	利益剰余金				
		その他利益剰余金	利益剰余金合計			
		繰越利益剰余金				
当期首残高	50,000,000	△ 39,921,579	△ 39,921,579	△ 39,921,579	10,078,421	10,078,421
当期変動額						
当期変動額合計	-	-	-	-	-	0
当期末残高	50,000,000	△ 39,921,579	△ 39,921,579	△ 39,921,579	10,078,421	10,078,421

個別注記表

へぐら航路 株式会社

自 令和6年4月1日

至 令和7年3月31日

この計算書類は、中小企業の会計に関する指針によって作成しています。

重要な会計方針に係る事項に関する注記

固定資産の減価償却の方法

- (1) 有形固定資産 定率法（ただし、平成10年4月1日以降に取得した建物（付属設備を除く。）は定額法）を採用しています。
- (2) 無形固定資産 定額法を採用しています。

計算書類作成のための重要な事項

- (1) 消費税等の会計処理
消費税等の会計処理は、税込方式によっています。

貸借対照表に関する注記

減価償却累計額の金額

有形固定資産の減価償却累計額	21,127,959 円
----------------	--------------

株式資本等変動計算書に関する注記

発行済株式の数

前期末株式数（発行済普通株式）	50,000 株
当期増加株式数（発行済普通株式）	
当期減少株式数（発行済普通株式）	
当期末株式数（発行済み普通株式）	50,000 株

貸 借 対 照 表

(令和7年3月31日現在)

(単位：円)

科 目	金 額	科 目	金 額
I 資産の部		II 負債の部	
1. 流動資産		1. 流動負債	
現金預金	28,369,417	短期借入金	40,000,000
未収金	32,346,412	未払金	4,234,230
営業未収金	0	営業未払金	4,234,230
未収補助金	32,346,412	営業外未払金	0
未収消費税	0	未払費用	0
小口資金	100,000	預り金	566,081
その他流動資産	62,900	未払消費税	0
流動資産合計	60,878,729	その他流動負債	0
2. 固定資産		流動負債合計	44,800,311
(1) 有形固定資産		2. 固定負債	
建物	1	長期借入金	0
工具器具備品	2	退職給付引当金	6,000,000
固定資産合計	3	固定負債合計	6,000,000
		負債合計	50,800,311
		III 資本の部	
		1. 資本金	50,000,000
		2. 前期繰越損金	△ 39,921,579
		3. 当期利益金	0
		資本合計	10,078,421
資産合計	60,878,732	負債及び資本合計	60,878,732

財 産 目 録

(令和7年3月31日現在)

(単位：円)

科 目	金 額	摘 要
I 資産の部		
1. 流動資産		
現金預金	22,219,844	北陸銀行輪島支店
"	148,496	石川県信用漁業協同組合連合会
"	6,001,077	石川県信用漁業協同組合連合会(退職金積立金)
立替金	15,400	
未収消費税	0	
未収金	0	
未収補助金	32,346,412	
小口資金	100,000	
その他流動資産	47,500	
流動資産合計	60,878,729	
2. 固定資産		
(1)有形固定資産		
建物	1	
工具器具備品	2	
固定資産合計	3	
資産合計	60,878,732	
II 負債の部		
1. 流動負債		
短期借入金	40,000,000	
未払金	4,234,230	
預り金	566,081	
未払消費税	0	
その他流動負債	0	
流動負債合計	44,800,311	
2. 固定負債		
退職給付引当金	6,000,000	
固定負債合計	6,000,000	
負債合計	50,800,311	
正味財産	10,078,421	

令和7年度 事業計画

	年月	計画事項
1	令和7年6月	定期45期定時株主総会
2	11月	令和7年度国庫補助申請
3	12月	北陸信越運輸局による令和6年度国庫補助検査
4	12月	北陸信越運輸局による年末年始の安全総点検
8	令和8年1月	希海中間検査の為ドック入り（3週間）
9	3月	令和7年度国庫補助金交付決定

令和7年度収支予算

収入の部

科 目	令和6年度予算額	令和6年度実績額	令和7年度予算額	増 減
1. 運航収入	16,700,000	0	13,537,000	▲ 3,163,000
乗客収入	9,800,000	0	5,914,000	▲ 3,886,000
貨物収入	6,900,000	0	7,623,000	723,000
雑収入	0	0	0	0
2. 営業外収入	103,247,800	83,744,499	89,101,000	▲ 14,146,800
航路補助金	103,247,500	66,285,302	88,012,000	▲ 15,235,500
受取利息	300	14,007	15,000	14,700
雑収入	0	17,445,190	1,074,000	1,074,000
3. 特別利益	0	0	0	0
特別利益	0	0	0	0
合 計	119,947,800	83,744,499	102,638,000	▲ 17,309,800

支出の部

科 目	令和6年度予算額	令和6年度実績額	令和7年度予算額	増 減
1. 営業費用	119,862,800	83,564,228	102,457,000	▲ 17,405,800
従業員給料・手当	45,000,000	38,747,880	28,131,000	▲ 16,869,000
退職金	0	0	1,962,000	1,962,000
船員賄料	1,800,000	0	1,737,000	▲ 63,000
慶弔費	30,000	0	41,000	11,000
福利厚生費	10,000,000	8,606,430	8,603,000	▲ 1,397,000
交通旅費	40,000	0	54,000	14,000
通信費	470,000	396,318	400,000	▲ 70,000
会議費	50,000	62,639	63,000	13,000
退職給与引当金繰入額	600,000	600,000	600,000	0
印刷費	14,000	0	0	▲ 14,000
諸会費	250,000	32,125	153,000	▲ 97,000
租税公課	1,600,000	206,400	1,000,000	▲ 600,000
使用料	170,000	80,710	110,000	▲ 60,000
修繕費	30,000,000	21,201,727	30,000,000	0
不動産保険料	0	80,808	0	0
船舶保険料	1,169,000	1,169,000	1,183,000	14,000
船客傷害保険料	386,000	118,854	332,000	▲ 54,000
消耗品費	1,500,000	240,164	539,000	▲ 961,000
船舶燃料費	12,000,000	602,844	12,994,000	994,000
光熱水費	272,000	166,870	336,000	64,000
新聞図書費	30,800	0	36,000	5,200
減価償却費	35,000	34,409	0	▲ 35,000
雑費	700,000	471,050	437,000	▲ 263,000
船舶使用料	10,746,000	10,746,000	10,746,000	0
交際費	0	0	0	0
予備費	3,000,000	0	3,000,000	0
2. 営業外費用	85,000	180,271	181,000	96,000
支払利子	85,000	180,271	181,000	96,000
合 計	119,947,800	83,744,499	102,638,000	▲ 17,309,800

公益財団法人 輪島漆芸美術館

法 人 概 要

令和 7 年 7 月 1 日現在

1 法人名等

- (1) 法人名 公益財団法人輪島漆芸美術館
- (2) 所在地 輪島市水守町四十苅 11 番地
- (3) 代表者 理事長 中山 由紀夫
- (4) 設立日 平成 2 年 11 月 26 日（公益財団法人移行 平成 24 年 4 月 1 日）
- (5) 根拠法令 一般社団法人及び一般財団法人に関する法律及び公益社団法人及び公益財団法人の認定等に関する法律の施行に伴う関係法律の整備等に関する法律
- (6) 設立目的 石川県輪島漆芸美術館の管理運営

2 基本財産(資本金)

20,000 千円（市の出資割合 10,000 千円 50 %）
 輪島市以外の内訳 輪島漆器商工業協同組合 10,000千円

3 事業内容

- (1) 公益目的事業
 - ア 漆文化の普及振興を図り、地域経済の発展に寄与する事業
- (2) 収益事業等
 - ア ミュージアムショップの運営
 - イ 輪島市が管理運営する文化施設の業務受託事業
 - ウ 石川県輪島漆芸美術館の施設貸与事業

4 役職員の状況

区分		職員数		平均年齢(歳)	平均年収(千円)
理事 監事	常勤		()		
	非常勤	13	(3)	64.4	
職員	正規	13	(2)	47.7	4,505
	嘱託・臨時等	1	()		

(注) ()の内数は、市からの派遣職員数で、当該派遣職員の人件費を市が負担している場合は、平均年収に含まない。

5 市の財政支出等の状況(単位：千円)

区分	R4	R5	R6	内容・積算根拠等
補助金	21,173	18,920	15,472	人件費補助金
委託料	80,977	86,012	70,229	指定管理料、業務委託料
貸付料				
損失補償				
その他				

事業実績

石川県輪島漆芸美術館管理運営事業

区分	令和2年度	令和3年度	令和4年度	令和5年度	令和6年度
入館者数(人)	11,731	10,635	19,175	15,365	4,802
手作り体験者数(人)	643	734	651	649	0
人間国宝から学ぶプラン参加者数(人)	45	51	28	0	0

公益財団法人輪島漆芸美術館 役員名簿

定数：3名以上8名以内

任期：4年（令和10年6月定時評議員会終結まで）

区分	氏名	現職又は所属団体	備考
1	評議員 日南尚之	輪島漆器商工業協同組合理事長	
2	評議員 小森邦博	学識経験者（重要無形文化財保持者）	
3	評議員 山岸一男	学識経験者（重要無形文化財保持者）	
4	評議員 久岡政治	輪島商工会議所会頭	
5	評議員 木下充	輪島市教育委員会教育部長	

定数：3名以上12名以内

任期：2年（令和8年6月定時評議員会終結まで）

区分	氏名	現職又は所属団体	備考
1	理事長 中山由紀夫	輪島市副市長	
2	常務理事 小川正	輪島市教育委員会教育長	
3	理事 五嶋躍治	輪島漆器商工業協同組合副理事長	
4	理事 田谷昭宏	輪島漆器商工業協同組合副理事長	
5	理事 七浦正一	輪島市文化協会会長	
6	理事 酒井郷夫	石川県輪島漆芸美術館友の会会長	
7	理事 上梶秀治	石川県輪島漆芸美術館友の会理事	
8	理事 福光明	輪島市校長会会長	
9	理事 高名光夫	日展輪島会代表	
10	理事 田中義光	輪島工芸会会長	
11	理事 山崎剛	公益財団法人輪島漆芸美術館館長	

定数：2名以内

任期：4年（令和10年6月定時評議員会終結まで）

区分	氏名	現職又は所属団体	備考
1	監事 加藤勇	輪島漆器商工業協同組合監事	
2	監事 山田政人	輪島市会計管理者兼会計課長	

令和6年度事業報告

(令和6年4月1日～令和7年3月31日)

1. 石川県輪島漆芸美術館及び漆の里広場の管理運営事業（定款第4条第1号）

当館は、能登半島地震・奥能登豪雨の影響を受け、長期間にわたる臨時休館を余儀なくされる中、可能な限り、企画展や教育普及活動・調査研究等を実施し、その充実に努めた。また、ウルシと漆器の木地になる樹木が植栽された「漆の里広場」の維持管理に努めた。

(1) 入館者数・利用者数

利用項目		令和6年度	令和5年度	対前年比(人/率)	
輪島漆芸美術館	有料入館者数	586人	8,007人	△7,421人	△92.7%
	無料入館者数	4,216人	7,358人	△3,142人	△42.7%
	入館者数計	4,802人	15,365人	△10,563人	△68.7%
学習プログラム	おでかけ美術館	0人	0人	0人	0%
	出前授業	0人	19人	△19人	皆減
	利用者数計	0人	19人	△19人	皆減
合計人数		4,802人	15,384人	△10,582人	△68.8%

2. 漆芸品及び漆文化に関する調査・研究及び図書、文献、写真、フィルム等の資料を収集し、保管展示する事業（定款第4条第2号）

(1) 展覧会（年間開催日数 121日 総入館者 4,802人 1日当たり 39人）

開催期間	展覧会名	開館日数	入館者数	1日平均入館者数
R6. 7.13～21	「第80回現代美術展 輪島展」	9日	1,231人	137人
11.23～ R7.1.26	「能登半島地震・奥能登豪雨復興祈念コレクション展」	62日	1,671人	27人
R7. 2.1～24	「第42回日本伝統漆芸展」	24日	762人	32人
3.6～5.11	「コレクション展Ⅱ」	26日 (～3.31)	1,138人 (～3.31)	44人 (～3.31)

(2) 資料収集（収蔵品状況 国内：1,082点 海外：432点 合計1,514点） 単位：点

年度	国内				海外					計
	購入	寄附	移管	計	購入	寄附		海外漆文化調査		
					漆芸品	漆芸品	漆芸品以外	漆芸品	漆芸品以外	
H1～R5	223	834	18	1,075	14	43	18	286	71	432
R6	1	6	0	7	0	0	0	0	0	0
合計	224	840	18	1,082	14	43	18	286	71	432

(3) 特別観覧記録

単位：点

写真原板 使用	写真データ 使用	写真撮影	テレビジョン 撮影	映画 撮影	模写	模造	熟覧	合計
0	6	1	0	0	0	0	0	7

3. 漆文化の普及振興を通じて地域振興に寄与する事業（定款第4条第3号）**(1) 普及活動：列品解説**

開催日	内容
R7.2.2・16	「第42回日本伝統漆芸展」列品解説

(2) 教育普及活動(教育を目的とした普及活動)：学習プログラム以外の普及活動

開催日	内容
R7.2.1～11	小学6年生の沈金作品「メモリアルパネル展」 市内小学校9校 出品数：90点 来場者：222名
	保育所(園)・幼稚園との交流事業「鬼わんじまぬりえ展2025」 市内全保育所(園)・幼稚園 年長組園児：69名 来場者：222名

(3) 出版活動

・『漆芸美術館だより』No./発行日：No.100(R6.11.23) No.101(R7.1.31)

4. その他この法人の目的を達成するために必要な事業（定款第4条第5号）

友の会（R6年度会費徴収なし、R6年度会員数（R5年度継続会員）：536名）

開催日等	内容
R6.6.20	友の会役員会 出席者：9名
R7.3.29	能登半島地震・奥能登豪雨復興祈念 廣野美由紀ミュージカルの調べ 参加者：85名
R7.2.25	友の会だより第100号発行

5. 理事会・評議員会**(1) 理事会**

期日	議事事項	会議の結果
R6.4.18	1. 補欠評議員の推薦について 2. 補欠理事の推薦について 3. 令和6年度臨時評議員会のみなし決議の実施について	書面決議により承認
5.28	1. 令和5年度事業報告について 2. 令和5年度決算について 3. 評議員候補者の推薦について 4. 理事候補者の推薦について 5. 監事候補者の推薦について 6. 令和6年度定時評議員会のみなし決議の実施について	書面決議により承認
R6.6.18	1. 理事長(代表理事)の選定について 2. 常務理事(業務執行理事)の選定について	書面決議により承認

R7. 3. 24	1. 令和7年度事業計画について 2. 令和7年度収支予算について	承認
-----------	--------------------------------------	----

(2) 評議員会

期日	議事事項	会議の結果
R6. 4. 26	1. 補欠評議員の選任について 2. 補欠理事の選任について	書面決議により承認
6. 18	1. 令和5年度決算について 2. 評議員の選任について 3. 理事の選任について 4. 監事の選任について	書面決議により承認

事業報告の附属明細書

令和6年度石川県輪島漆芸美術館入館者数（3ヵ年比較）

（単位：人、％）

月	令和6年度	令和5年度	令和4年度	比較			
				対令和5年度		対令和4年度	
				人数	増減率	人数	増減率
4月	0	1,288	1,684	△1,288	皆減	△1,684	皆減
5月	0	1,411	1,734	△1,411	皆減	△1,734	皆減
6月	0	1,829	1,862	△1,829	皆減	△1,862	皆減
7月	1,231	2,031	1,120	△800	△39.4	111	9.9
8月	0	1,828	1,947	△1,828	皆減	△1,947	皆減
9月	0	1,267	1,706	△1,267	皆減	△1,706	皆減
10月	0	2,173	2,403	△2,173	皆減	△2,403	皆減
11月	305	2,645	2,028	△2,340	△88.5	△1,723	△85.0
12月	641	833	926	△192	△23.0	△285	△30.8
1月	725	60	274	665	1,108.3	451	164.6
2月	762	0	1,254	762	皆増	△492	△39.2
3月	1,138	0	2,237	1,138	皆増	△1,099	△49.1
合計	4,802	15,365	19,175	△10,563	△68.7	△14,373	△75.0

《参考》

入館料等、市の歳入へ直接入金される金額一覧

(単位：人、円)

年度	入館者数	納付額					
		入館料 A	物品販売 B	委託販売		収入合計 (A)+(B)+(C)	市納付額計 (A)+(B)+(D)
				売上 C	委託手数料 (市納入) D		
R6	4,802	415,464	688,481	3,238,852	536,536	4,342,797	1,640,481
R5	15,365	3,625,430	1,072,948	3,506,081	766,853	8,204,459	5,465,231
R4	19,175	4,242,961	2,100,366	3,746,114	716,275	10,089,441	7,059,602
R3	10,635	2,085,565	708,439	3,365,602	558,392	6,159,606	3,352,396
R2	11,731	2,101,357	888,435	2,303,373	463,471	5,293,165	3,453,263
R1	27,138	5,210,676	1,114,574	5,129,522	1,005,915	11,454,772	7,331,165
H30	29,487	5,261,327	1,669,400	6,844,099	1,227,096	13,774,826	8,157,823
H29	27,521	5,463,434	1,232,892	6,544,243	1,304,599	13,240,569	8,000,925
H28	29,207	6,318,612	1,595,763	8,075,758	1,354,264	15,990,133	9,268,639
H27	36,425	8,603,001	1,511,373	10,384,501	2,065,294	20,498,875	12,179,668
H26	28,225	5,719,863	1,934,720	6,103,728	1,396,525	13,758,311	9,051,108
H25	27,197	5,719,403	1,530,604	4,753,197	958,560	12,003,204	8,208,567
H24	24,582	5,080,456	1,327,896	4,081,732	836,805	10,490,084	7,245,157

貸借対照表（総括表）

令和7年3月31日現在

（単位：円）

科 目	当年度	前年度	増減
I 資産の部			
1 流動資産			
現金	200,000	250,000	△ 50,000
普通預金	19,280,374	21,048,994	△ 1,768,620
未収金	1,312,000	700	1,311,300
立替金	0	0	0
流動資産合計	20,792,374	21,299,694	△ 507,320
2 固定資産			
(1)基本財産			
定期預金	20,000,000	20,000,000	0
基本財産合計	20,000,000	20,000,000	0
(2)その他の固定資産			
車両運搬具	0	1,218,685	△ 1,218,685
減価償却累計額	0	△ 1,218,685	1,218,685
その他固定資産合計	0	0	0
固定資産合計	20,000,000	20,000,000	0
資 産 合 計	40,792,374	41,299,694	△ 507,320
II 負債の部			
1 流動負債			
未払金	20,756,761	21,236,867	△ 480,106
預り金	35,613	62,827	△ 27,214
仮受金	0	0	0
流動負債合計	20,792,374	21,299,694	△ 507,320
2 固定負債			
長期借入金	0	0	0
退職給与共済金	0	0	0
固定負債合計	0	0	0
負 債 合 計	20,792,374	21,299,694	△ 507,320
III 正味財産の部			
1 指定正味財産			
寄付金	20,000,000	20,000,000	0
指定正味財産合計	20,000,000	20,000,000	0
（うち基本財産への充当額）	(20,000,000)	(20,000,000)	0
2 一般正味財産			
正味財産合計	20,000,000	20,000,000	0
負債及び正味財産合計	40,792,374	41,299,694	△ 507,320

貸借対照表

令和7年3月31日現在

漆芸美術館事業

(単位:円)

科 目	当年度	前年度	増減
I 資産の部			
1 流動資産			
現金	200,000	200,000	0
普通預金	19,280,374	19,280,090	284
未収金	1,312,000	700	1,311,300
立替金	0	0	0
流動資産合計	20,792,374	19,480,790	1,311,584
2 固定資産			
(1)基本財産			
定期預金	20,000,000	20,000,000	0
基本財産合計	20,000,000	20,000,000	0
(2)その他の固定資産			
車両運搬具	0	1,218,685	△ 1,218,685
減価償却累計額	0	△ 1,218,685	1,218,685
その他固定資産合計	0	0	0
固定資産合計	20,000,000	20,000,000	0
資 産 合 計	40,792,374	39,480,790	1,311,584
II 負債の部			
1 流動負債			
未払金	20,756,761	19,417,963	1,338,798
預り金	35,613	62,827	△ 27,214
仮受金	0	0	0
流動負債合計	20,792,374	19,480,790	1,311,584
2 固定負債			
長期借入金	0	0	0
退職給与共済金	0	0	0
固定負債合計	0	0	0
負 債 合 計	20,792,374	19,480,790	1,311,584
III 正味財産の部			
1 指定正味財産			
寄付金	20,000,000	20,000,000	0
指定正味財産合計	20,000,000	20,000,000	0
(うち基本財産への充当額)	(20,000,000)	(20,000,000)	0
2 一般正味財産			
正味財産合計	20,000,000	20,000,000	0
負債及び正味財産合計	40,792,374	39,480,790	1,311,584

貸借対照表

令和7年3月31日現在

永井豪記念館事業

(単位:円)

科 目	当年度	前年度	増減
I 資産の部			
1 流動資産			
現金	0	50,000	△ 50,000
普通預金	0	1,768,904	△ 1,768,904
未収金	0	0	0
立替金	0	0	0
その他流動資産	0	0	0
流動資産合計	0	1,818,904	△ 1,818,904
2 固定資産			
(1)基本財産			
定期預金	0	0	0
基本財産合計	0	0	0
(2)その他の固定資産			
車両運搬具	0	0	0
減価償却累計額	0	0	0
その他固定資産合計	0	0	0
固定資産合計	0	0	0
資 産 合 計	0	1,818,904	△ 1,818,904
II 負債の部			
1 流動負債			
未払金	0	1,818,904	△ 1,818,904
預り金	0	0	0
仮受金	0	0	0
流動負債合計	0	1,818,904	△ 1,818,904
2 固定負債			
長期借入金	0	0	0
退職給与共済金	0	0	0
固定負債合計	0	0	0
負 債 合 計	0	1,818,904	△ 1,818,904
III 正味財産の部			
1 指定正味財産			
寄付金	0	0	0
指定正味財産合計	0	0	0
(うち基本財産への充当額)	0	0	0
2 一般正味財産			
正味財産合計	0	0	0
負債及び正味財産合計	0	1,818,904	△ 1,818,904

正味財産増減計算書(総括表)
令和6年4月1日から令和7年3月31日まで

(単位:円)

科 目	当年度	前年度	増減
I 一般正味財産の部			
1 経常増減の部			
(1) 経常収益			
①基本財産運用収入			
基本財産運用収入	2,700	400	2,300
②運営事業収入			
指定管理料収入	68,917,420	67,716,887	1,200,533
③受託事業収入			
委託料収入	1,312,000	18,294,636	△ 16,982,636
④補助金収入			
市補助金収入(人件費補助金)	15,471,782	18,920,207	△ 3,448,425
市補助金収入(退職金共済補助金)	12,000	0	12,000
民間助成金収入	0	40,000	△ 40,000
国補助金収入	0	0	0
⑤負担金収入			
負担金収入	9,000	973,199	△ 964,199
⑥雑収入			
受取利息収入	31	41	△ 10
雑収入	609,004	44,100	564,904
寄付金	1,692,177	24,000	1,668,177
見舞金	0	30,000	△ 30,000
経常収益計	88,026,114	106,043,470	△ 18,017,356
(2) 経常費用			
①事業費			
報酬	0	50,000	△ 50,000
報償費	0	839,600	△ 839,600
旅費	208,820	819,850	△ 611,030
交際費	10,000	52,356	△ 42,356
需用費	2,595,854	3,703,466	△ 1,107,612
役務費	244,111	1,883,764	△ 1,639,653
委託料	1,091,812	9,075,884	△ 7,984,072
使用料及び賃借料	125,400	328,410	△ 203,010
備品購入費	0	133,100	△ 133,100
負担金及び補助金	610,000	610,000	0
事業費計	4,885,997	17,496,430	△ 12,610,433
②一般管理費			
報酬	1,850,400	1,875,600	△ 25,200
職員費	52,262,894	56,192,152	△ 3,929,258
賃金	0	2,207,214	△ 2,207,214
報償費	0	0	0
旅費	184,620	8,800	175,820
交際費	21,000	10,000	11,000
需用費	12,855,591	12,208,732	646,859
役務費	476,314	423,710	52,604
委託料	9,100,678	8,559,746	540,932
使用料及び賃借料	294,900	279,236	15,664
備品購入費	2,260,500	256,050	2,004,450
負担金及び補助金	97,550	161,400	△ 63,850
公課費	3,735,670	6,214,400	△ 2,478,730
雑支出	0	150,000	△ 150,000
一般管理費計	83,140,117	88,547,040	△ 5,406,923
経常費用計	88,026,114	106,043,470	△ 18,017,356
当期経常増減額	0	0	0
2 経常外増減の部			
(1) 経常外収益			
経常外収益計	0	0	0
(2) 経常外費用			
経常外費用計	0	0	0
固定資産除却損	0	1	△ 1
当期経常外増減額	0	△ 1	1
当期一般正味財産増減額	0	0	0
一般正味財産期首残高	0	1	△ 1
一般正味財産期末残高	0	0	0
II 指定正味財産増減の部			
当期指定正味財産増減額	0	0	0
指定正味財産期首残高	20,000,000	20,000,000	0
指定正味財産期末残高	20,000,000	20,000,000	0
III 正味財産期末残高	20,000,000	20,000,000	0

正味財産増減計算書
令和6年4月1日から令和7年3月31日まで

漆芸美術館事業

(単位:円)

科 目	当年度	前年度	増減
I 一般正味財産の部			
1 経常増減の部			
(1) 経常収益			
①基本財産運用収入			
基本財産運用収入	2,700	400	2,300
②運営事業収入			
指定管理料収入	68,917,420	67,716,887	1,200,533
③受託事業収入			
委託料収入	1,312,000	11,112,770	△ 9,800,770
④補助金収入			
市補助金収入(人件費補助金)	15,471,782	18,920,207	△ 3,448,425
市補助金収入(退職金共済補助金)	12,000	0	12,000
民間助成金収入	0	40,000	△ 40,000
国補助金収入	0	0	0
⑤負担金収入			
負担金収入	9,000	973,199	△ 964,199
⑥雑収入			
受取利息収入	31	39	△ 8
雑収入	609,004	44,100	564,904
寄付金	1,692,177	24,000	1,668,177
見舞金	0	30,000	△ 30,000
経常収益計	88,026,114	98,861,602	△ 10,835,488
(2) 経常費用			
①事業費			
報酬	0	50,000	△ 50,000
報償費	0	839,600	△ 839,600
旅費	208,820	819,850	△ 611,030
交際費	10,000	52,356	△ 42,356
需用費	2,595,854	3,703,466	△ 1,107,612
役務費	244,111	1,883,764	△ 1,639,653
委託料	1,091,812	9,075,884	△ 7,984,072
使用料及び賃借料	125,400	328,410	△ 203,010
備品購入費	0	133,100	△ 133,100
負担金及び補助金	610,000	610,000	0
事業費計	4,885,997	17,496,430	△ 12,610,433
②一般管理費			
報酬	1,850,400	1,875,600	△ 25,200
職員費	52,262,894	50,830,769	1,432,125
賃金	0	557,340	△ 557,340
報償費	0	0	0
旅費	184,620	8,800	175,820
交際費	21,000	10,000	11,000
需用費	12,855,591	12,206,891	648,700
役務費	476,314	422,940	53,374
委託料	9,100,678	8,559,746	540,932
使用料及び賃借料	294,900	279,236	15,664
備品購入費	2,260,500	256,050	2,004,450
負担金及び補助金	97,550	143,400	△ 45,850
公課費	3,735,670	6,214,400	△ 2,478,730
雑支出	0	0	0
一般管理費計	83,140,117	81,365,172	1,774,945
経常費用計	88,026,114	98,861,602	△ 10,835,488
当期経常増減額	0	0	0
2 経常外増減の部			
(1) 経常外収益			
経常外収益計	0	0	0
(2) 経常外費用			
経常外費用計	0	0	0
固定資産除却損	0	1	
当期経常外増減額	0	△ 1	1
当期一般正味財産増減額	0	0	0
一般正味財産期首残高	0	1	△ 1
一般正味財産期末残高	0	0	0
II 指定正味財産増減の部			
当期指定正味財産増減額	0	△ 1	1
指定正味財産期首残高	20,000,000	20,000,000	0
指定正味財産期末残高	20,000,000	20,000,000	0
III 正味財産期末残高	20,000,000	20,000,000	0

正味財産増減計算書
令和6年4月1日から令和7年3月31日まで

永井豪記念館事業

(単位:円)

科 目	当年度	前年度	増減
I 一般正味財産の部			
1 経常増減の部			
(1) 経常収益			
①基本財産運用収入			
基本財産運用収入	0	0	0
②運営事業収入			
指定管理料収入	0	0	0
③受託事業収入			
委託料収入	0	7,181,866	△ 7,181,866
④補助金収入			
市補助金収入	0	0	0
⑤負担金収入			
負担金収入	0	0	0
⑥雑収入			
受取利息収入	0	2	△ 2
雑収入	0	0	0
経常収益計	0	7,181,868	△ 7,181,868
(2) 経常費用			
①事業費			
報酬	0	0	0
報償費	0	0	0
旅費	0	0	0
交際費	0	0	0
需用費	0	0	0
役務費	0	0	0
委託料	0	0	0
使用料及び賃借料	0	0	0
備品購入費	0	0	0
負担金及び補助金	0	0	0
事業費計	0	0	0
②一般管理費			
報酬	0	0	0
職員費	0	5,361,383	△ 5,361,383
賃金	0	1,649,874	△ 1,649,874
報償費	0	0	0
旅費	0	0	0
交際費	0	0	0
需用費	0	1,841	△ 1,841
役務費	0	770	△ 770
委託料	0	0	0
使用料及び賃借料	0	0	0
備品購入費	0	0	0
負担金及び補助金	0	18,000	△ 18,000
公課費	0	0	0
雑支出	0	150,000	△ 150,000
一般管理費計	0	7,181,868	△ 7,181,868
経常費用計	0	7,181,868	△ 7,181,868
当期経常増減額	0	0	0
2 経常外増減の部			
(1) 経常外収益			
経常外収益計	0	0	0
(2) 経常外費用			
経常外費用計	0	0	0
固定資産除却損	0	0	0
当期経常外増減額	0	0	0
当期一般正味財産増減額	0	0	0
一般正味財産期首残高	0	0	0
一般正味財産期末残高	0	0	0
II 指定正味財産増減の部			
当期指定正味財産増減額	0	0	0
指定正味財産期首残高	0	0	0
指定正味財産期末残高	0	0	0
III 正味財産期末残高	0	0	0

正味財産増減計算書
令和6年4月1日から令和7年3月31日まで

(単位:円)

科 目	当年度	前年度	増減
I 一般正味財産の部			
1 経常増減の部			
(1) 経常収益			
①基本財産運用収入			
基本財産運用収入	2,700	400	2,300
②運営事業収入			
指定管理料収入	68,917,420	67,716,887	1,200,533
③受託事業収入			
委託料収入	1,312,000	18,294,636	△ 16,982,636
④補助金収入			
市補助金収入(人件費補助金)	15,471,782	18,920,207	△ 3,448,425
市補助金収入(退職金共済補助金)	12,000	0	12,000
民間助成金収入	0	40,000	△ 40,000
国補助金収入	0	0	0
⑤負担金収入			
負担金収入	9,000	973,199	△ 964,199
⑥雑収入			
受取利息収入	31	41	△ 10
雑収入	609,004	44,100	564,904
寄付金	1,692,177	24,000	1,668,177
見舞金	0	30,000	△ 30,000
経常収益計	88,026,114	106,043,470	△ 18,017,356
(2) 経常費用			
①事業費			
報酬	0	50,000	△ 50,000
報償費	0	839,600	△ 839,600
旅費	208,820	819,850	△ 611,030
交際費	10,000	52,356	△ 42,356
需用費	2,595,854	3,703,466	△ 1,107,612
役務費	244,111	1,883,764	△ 1,639,653
委託料	1,091,812	9,075,884	△ 7,984,072
使用料及び賃借料	125,400	328,410	△ 203,010
備品購入費	0	133,100	△ 133,100
負担金及び補助金	610,000	610,000	0
事業費計	4,885,997	17,496,430	△ 12,610,433
②一般管理費			
報酬	1,850,400	1,875,600	△ 25,200
職員費	52,262,894	56,192,152	△ 3,929,258
賃金	0	2,207,214	△ 2,207,214
報償費	0	0	0
旅費	184,620	8,800	175,820
交際費	21,000	10,000	11,000
需用費	12,855,591	12,208,732	646,859
役務費	476,314	423,710	52,604
委託料	9,100,678	8,559,746	540,932
使用料及び賃借料	294,900	279,236	15,664
備品購入費	2,260,500	256,050	2,004,450
負担金及び補助金	97,550	161,400	△ 63,850
公課費	3,735,670	6,214,400	△ 2,478,730
雑支出	0	150,000	△ 150,000
一般管理費計	83,140,117	88,547,040	△ 5,406,923
経常費用計	88,026,114	106,043,470	△ 18,017,356
当期経常増減額	0	0	0
2 経常外増減の部			
(1) 経常外収益			
経常外収益計	0	0	0
(2) 経常外費用			
経常外費用計	0	0	0
固定資産除却損	0	1	△ 1
当期経常外増減額	0	△ 1	1
当期一般正味財産増減額	0	0	0
一般正味財産期首残高	0	1	△ 1
一般正味財産期末残高	0	0	0
II 指定正味財産増減の部			
当期指定正味財産増減額	0	0	0
指定正味財産期首残高	20,000,000	20,000,000	0
指定正味財産期末残高	20,000,000	20,000,000	0
III 正味財産期末残高	20,000,000	20,000,000	0

貸借対照表及び正味財産増減計算書の附属明細書

1. 重要な会計方針

<1> 消費税等の会計処理

消費税の会計処理は、税込方式を採用しています。

2. 基本財産及び特定資産の増減額及びその残高

基本財産及び特定資産の増減額及びその残高は、次のとおりです。

科 目	当期首残高	当期増減額	当期減少額	当期末残高
基本財産				
基本財産預金	20,000,000	0	0	20,000,000
小 計	20,000,000	0	0	20,000,000
合 計	20,000,000	0	0	20,000,000

令和7年度事業計画

管理運営基本方針

令和6年1月1日に発生した能登半島地震による甚大な被害から着実に復旧し、美術館機能を回復するとともに、教育や福祉の充実、産業の活性化、地域の再生など様々な分野において、芸術文化の持つ創造性を活用し、震災から復興する輪島の活力と魅力をさらに高めることを目指す。

(1) 展示事業の充実

常設展示の「輪島塗の技と歴史」においては、年表と図版等でわかり易い表現により、輪島塗がどのような工程でどのような技法を駆使し製作されているかなど、作品鑑賞の基礎知識が得られるように工夫し、展示作品を楽しく鑑賞できるよう努める。

企画展示事業においては、これまでに漆芸専門の美術館として収蔵してきた特色あるコレクションを生かした展覧会を開催する。実際に作品に触れられる「ハンズオン展」は輪島ならではの企画であり、「文化財保護法制度75周年記念展」では、制度下で生まれた重要無形文化財保持者の技とその継承を紐解いていく。1階特別展示室では、輪島塗大型地球儀が大阪・関西万博に出展される間、当館の公式キャラクターである「わんじま」の特集展示を行う。その活動は12年にわたり熱烈なファンも多いことから、展示のみならずイベント等で誰もが楽しめる空間を演出する。

(2) 開架式図書、ビデオ鑑賞コーナー

2階ホールの開架式図書について、貴重な美術書や展覧会図録など、漆芸研究に有益な多数の図書を閲覧希望者には引き続き無料で開放する。

輪島塗や工芸作家などを映像で紹介するビデオ鑑賞コーナーでは、常にゆったりとしたスペースの確保を図り、一層知識を深めることのできる場とする。

(3) 教育普及活動の充実

児童生徒が漆芸を通じて地域への愛着が育まれるよう、安心して来館できる環境を整備し、学校と連携しながら美術館観覧の促進を図る。

また、漆芸作品に対する理解を深める「おうちでうるしミュージアム」の動画配信やコンテンツ掲載など、来館できなくてもウェブ利用により遊びながら学べる仕掛けを増やし、輪島塗及び漆文化の教育普及と美術教育を進める。

また、生涯学習支援として、鑑賞や学習の機会、作品の創作や発表の場を提供するほか、列品解説や講座を開催する。

(4) 充実したサービスの提供

職員全員が魅力的なサービスの提供を行えるよう接客能力の向上を図る。

訪日外国人の呼び込みを図るため、外国人観光客（インバウンド）のために、多言語化表示に取り組んで行く。

(5) 広報活動の充実

教育及び観光旅行の商談会への積極的な参加及び県内外の旅行代理店への積極的な広報活動を行い、「沈金箸色付け体験」など魅力的な観光商品を紹介し、誘客に努める。

併せて、マスコミへの情報提供、市内宿泊施設・観光施設・各種団体等と連携し、美術館の活動内容をPRするとともに、公式ウェブサイトやSNSを通じて、展示やイベント等の最新情報や活動状況を迅速に発信する。

(6) ミュージアムショップの充実

石川県立輪島漆芸技術研修所を卒業した若手作家を応援する「チャレンジショップ+」では、引き続き新規出品者の増加を図り、来館者に個性豊かな作り手とその商品を紹介、販売していく。

また、輪島塗の商品をはじめ、当館公式マスコットキャラクター「わんじま」をデザインしたオリジナル商品や特色ある能登の工芸品、展覧会図録等の品揃えを充実させ、購買意欲が高まるようなディスプレイ方法等を工夫する。

(7) 施設の有効活用

市民サークルなど各種団体、国や県などの公共団体及び個人に対し、エントランスホール、講義室での展示会や発表会、研修会、イベント等の貸館利用を促し、有効活用を図り市民と密接な関係を築くよう努め、親しみやすい美術館を目指す。

(8) 石川県輪島漆芸美術館友の会事業の推進

各種イベントの開催や展示監視のボランティアなど、多大な支援をいただいている。会員数増加を目指し、会員向けサービスの充実を図る。

展示事業計画

展 覧 会 名	
2025年 4月	「コレクション展Ⅱ」 3月6日（木）～4月4日（金） コレクションの中から優品の数々を紹介。輪島塗や輪島の漆芸作家作品だけでなく、これまでに収集されてきた古今の日本の漆芸を展示します。
	4月5日（土）～4月9日（水） 展示替え・館内整備休館
5月	「コレクション展Ⅱ」 4月10日（木）～5月11日（日） 「わんじま展」 「わんじま展」では、石川県輪島漆芸美術館の公式キャラクター「わんじま」の、12年にわたる活動の軌跡を追いつつ、関連グッズやイベントでファンへの感謝を示します。
	5月12日（月）～5月16日（金） 展示替え・館内整備休館
6月	「コレクション展Ⅲ」 5月17日（土）～7月6日（日） 「わんじま展」 「コレクション展Ⅲ」では若手作家も交えた作品の数々を展示し、多様な展開を示す現代漆芸の躍動を紹介します。
	7月7日（月）～7月11日（金） 展示替え・館内整備休館
7月	「第81回現代美術展 輪島展」 7月12日（土）～7月21日（月・祝） 石川県内最大規模の公募展「現代美術展」の輪島巡回展です。
	7月22日（火）～7月25日（金） 展示替え・館内整備休館
8月 9月 10月	「ハンズオン展」(仮称) 7月26日（土）～10月13日（月・祝） 「わんじま展」 「ハンズオン展」では、実際に作品を触ることができるコーナーを設け、その触感や手応えを感じ取る体験を通じて、漆芸の魅力を再発見していただきます。
	10月14日（火）～10月24日（金） 展示替え・館内整備休館
11月	「文化財保護法制定75周年記念展」(仮称) 10月25日（土）～1月18日（日） 文化財保護法の制定により、数々の重要無形文化財保持者が誕生してきました。その至高の技と次代へ継承されていく姿をご紹介します。
2026年 1月	12月29日（月）～31日（水） 年末休館
	1月19日（月）～2月6日（金） 展示替え・館内整備休館
2月	「第43回 日本伝統漆芸展」 2月7日（土）～3月1日（日） 日本工芸会による漆芸部会公募展の全入選・入賞作を展示します。重要無形文化財保持者(人間国宝)から新進作家まで、様々な挑戦をご覧ください。
3月	3月2日（月）～3月6日（金） 展示替え・館内整備休館
	「第29回 飛翔する輪島の漆芸作家たち」 3月7日（土）～5月10日（日） 全国公募展等を舞台に活躍する輪島の漆芸作家たち。日本伝統工芸展や日展などの展覧会入選作をはじめ、会派を越えて展示し、彼らの飛翔する姿をご紹介します。

※修繕工事等のため臨時休館となることがあります。

公益財団法人輪島漆芸美術館

収入の部

(単位：千円)

7年度	6年度	増減額	大 科 目		小 科 目	
			区 分	金 額	区 分	金 額
100,323	99,301	1,022	基本財産運用収入	1		
			運 営 事 業 収 入	83,159		
					指定管理料収入	83,159
			受 託 事 業 収 入			
					委 託 料 収 入	
			補 助 金 収 入	16,833		
					市 補 助 金 収 入	16,833
					民 間 助 成 金 収 入	
					国 補 助 金 収 入	
			負 担 金 収 入	300		
			雑 収 入	30		
			受 取 利 息 収 入	0		
			雑 収 入	30		
小 計			100,323			

漆芸美術館事業

支出の部(美術館総括表)

(単位：千円)

7年度	6年度	増減額	小 科 目		節		
			区 分	金 額	区 分	金 額	
100,323	99,301	1,022	報 酬	2,018			
			職 員 費	53,196			
					給 料	32,497	
					手 当	12,803	
					共 済 費	6,591	
					災 害 補 償 費	549	
					退 職 共 済 費	756	
					賃 金	0	
					報 償 費	342	
					旅 費	1,649	
					交 際 費	77	
					需 用 費	20,051	
						消 耗 品 費	1,822
						燃 料 費	1,736
						食 糧 費	0
						印 刷 製 本 費	3,464
						光 熱 水 費	12,029
						修 繕 費	1,000
						被 服 費	0
					役 務 費	1,836	
						通 信 運 搬 費	978
						広 告 料	160
						手 数 料	169
						筆 耕 翻 訳 料	0
						保 険 料	529
					委 託 料	15,160	
					使 用 料 及 び 賃 借 料	515	
		備 品 購 入 費	400				
		負 担 金 及 び 補 助 金	859				
		公 課 費	4,220				
小 計			100,323				

漆芸美術館事業

支出の部（一般管理費）

（単位：千円）

7年度	6年度	増減額	小 科 目		節		備 考		
			区 分	金 額	区 分	金 額			
86,178	89,569	△ 3,391	報 酬	1,958			役員報酬		
			職 員 費	53,196					
					給 料	32,497			
					手 当	12,803			期末手当・通勤手当・時間外手当等
					共 済 費	6,591			健康保険・厚生年金・特別保険料
					災害補償費	549			労災保険・雇用保険料
					退職共済費	756			
					賃 金	0			事務補助職員（受付・監視等）
					報 償 費	0			
					旅 費	295			
					交 際 費	30			
					需 用 費	15,625			
							消 耗 品 費	800	事務用品、コピー代等
							燃 料 費	1,736	暖房用灯油・ガソリン代
							食 糧 費	0	
							印刷製本費	60	名入り封筒等
							光熱水費	12,029	電気代・水道料
							修 繕 費	1,000	館内設備等修繕
							被 服 費	0	
					役 務 費	789			
							通信運搬費	541	電話料・送料・郵便切手代
							広 告 料	46	新聞広告等
							手 数 料	169	旅館等集客手数料、振込手数料
							筆耕翻訳料	0	
							保 險 料	33	建物・自動車保険
					委 託 料	9,041			施設管理業務委託、健康診断 外
					使用料及び 賃 借 料	375			複写機賃借料外
		備品購入費	400						
		負担金及び 補 助 金	249			各種協議会等年会費外			
		公 課 費	4,220			消費税、自動車税外			
小 計			86,178						

漆芸美術館事業
支出の部（事業費）

（単位：千円）

7年度	6年度	増減額	小 科 目		節		備 考
			区 分	金 額	区 分	金 額	
14,145	9,732	4,413	報 酬	60			展示企画委員報酬等
			報 償 費	342			美術品借用謝礼、講師謝金
			旅 費	1,354			展示作品集荷・返却、交渉等
			交 際 費	47			交渉経費
			需 用 費	4,426			
					消 耗 品 費	1,022	展示用・ワークショップ材料 等
					印 刷 製 本 費	3,404	ポスター・チラシ・目録・図録
					修 繕 費	0	
			役 務 費	1,047			
					通 信 運 搬 費	437	関係美術館・観光各社への資料送料
					広 告 料	114	新聞折込・雑誌広告
					手 数 料	0	
					筆 耕 翻 訳 料	0	
					保 険 料	496	美術品運送・展示一貫保険料
					委 託 料	6,119	美術品運送業務委託料等
		使 用 料 及 び 賃 借 料	140	写真借用等			
		備 品 購 入 費	0				
		負 担 金 及 び 補 助 金	610	伝統漆芸展主催者負担金等			
小 計			14,145				

有限会社 門前生活環境

有限会社 門前生活環境 役員名簿

役職名	氏 名	備 考
代表取締役	定見 充雄	
取締役	中山 由紀夫	副市長
監査役	山田 政人	会計課長

事 業 実 績

1 輪島市じんかい収集業務(可燃物)

区分	令和2年度	令和3年度	令和4年度	令和5年度	令和6年度
台数(台)	522	519	521	578	672
運搬量(トン)	797	778	769	896	911

2 輪島市じんかい収集業務(不燃物)

区分	令和2年度	令和3年度	令和4年度	令和5年度	令和6年度
台数(台)	30	27	34	18	10
運搬量(トン)	25	19	18	13	6

3 輪島市じんかい収集業務(資源ごみ)

区分	令和2年度	令和3年度	令和4年度	令和5年度	令和6年度
台数(台)	145	220	258	293	344
運搬量(トン)	-	-	-	-	-

4 輪島市じんかい収集業務(衣類・プラスチック)

区分	令和2年度	令和3年度	令和4年度	令和5年度	令和6年度
台数(台)	102	103	107	78	90
運搬量(トン)	99	96	98	49	58

5 輪島市じんかい収集業務(金属)

区分	令和2年度	令和3年度	令和4年度	令和5年度	令和6年度
台数(台)	35	35	35	26	23
運搬量(トン)	43	36	35	21	18

第 33 期（令和 6 年度）事業報告書

（令和 6 年 4 月 1 日～令和 7 年 3 月 3 1 日）

1. 事業の状況及びその成果

（1）受託事業（R5 年度：57,010,800 円→R6 年度：59,653,000 円）

輪島市と締結した「令和 6 年度輪島市じんかい収集委託契約」により、門前区域の一般家庭等の可燃物、不燃物及び資源ごみ等の収集を輪島市ごみ収集カレンダーに基づき収集することによって、市の廃棄物処理計画の推進の一端を担い、市民の生活環境の保全に寄与した。

能登半島地震発生後は、一部地区での収集が減ったものの避難所（現在は無い）・仮設住宅・災害ボランティア活動等により発生したごみの収集や家の後片付けごみも加わり、年度当初の収集量は、前年度と比較して倍増した。

年間では、燃えるごみの収集量については、前年度比 14,600kg（1.63%）増、プラスチックごみについては、前年度比 9,550kg（19.57%）増、金属・小型家電・燃えないごみについては、前年度比 9,980kg（29.34%）の減となり、資源ごみの輪島クリーンセンター輪島宅田分場への搬入回数は前年度比 51 回（17.4%）増となった。

また、震災による道路状況の悪化や家屋の解体工事で大型車が道を塞ぎ、ごみステーションまで迂回しなければならない場合や輪島クリーンセンター輪島宅田分場までの運搬経路の変更などにより、走行距離が前年度比 13.123km（15.14%）増となった。

（2）一般廃棄物（事業系）の収集（R5 年度：2,205,090 円→R6 年度：3,060,180 円）

能登半島地震を切っ掛けで地元 2 業者との取引が途絶えたが、進出してきた震災関係 2 業者（収集箇所 5）と取引が増えた。

震災から復旧し、震災関係事業者が撤退した後、それに代わる収益の確保が課題となる。

（3）ごみ個別出張収集（R5 年度：570,960 円→R6 年度：31,071 円）

市民がごみを災害ごみとして出したことやボランティア団体が戸別収集を行ったことから片付けごみの収集依頼が減り大幅減収となった。

（4）持込みごみの受入（R5 年度：434,084 円→R6 年度：73,086 円）

事業系のごみ・災害ごみ対象外のごみ・ボランティア団体による片付けごみの持込を受け入れた。震災もあり、今年度からは、家庭で発生したと思われるごみに関しては、指定袋利用以外の物に対してのみ手数料を徴収することとしたので大幅減収となった。

（5）有価物の売却（R5 年度：194,587 円→R6 年度：408,090 円）

事業者との取引が増えたことにより、売却量が増え増収となった。

2. 損益及び財産の状況

	第 33 期 (R6 年度)	第 32 期 (R5 年度)	第 31 期 (R4 年度)	第 30 期 (R3 年度)
売上高 (営業収入)	63,225,427	60,415,521	59,960,360	60,632,613
営業利益	3,893,641	2,409,018	3,142,965	868,176
当期純利益	3,418,086	3,037,832	2,428,330	562,460
1 株当たりの当期純利益	113,936	101,261	80,944	18,749
総資産	49,034,877	48,771,054	44,863,265	41,217,126
純資産	44,123,542	40,705,456	37,667,624	35,239,294
1 株当たりの純資産	1,470,784	1,356,848	1,255,587	1,174,643

貸 借 対 照 表

令和 7年 3月31日 現在

(単位: 円)

【資産の部】

I 流動資産

現金	36,220
当座預金	23,765,053
定期預金	14,051,853
売掛金	6,294,070
未収入金	0
前払費用	9,000

流動資産合計

	44,156,196	44,156,196
--	------------	------------

II 固定資産

(1) 有形固定資産

建物	2,629,180
建物付属設備	393,754
構築物	1
機械装置	1
車両運搬具	1,791,313
工具器具備品	2

有形固定資産合計

	4,814,251
--	-----------

(2) 無形固定資産

0

(3) 投資その他の資産

0

長期前払費用

64,430

固定資産合計

	4,878,681	4,878,681
--	-----------	-----------

資産の部合計

	49,034,877
--	------------

【負債の部】

I 流動負債

未払金	1,376,364
預り金	425,271
未払法人税等	40,500
未払消費税等	2,669,200

流動負債合計

	4,511,335	4,511,335
--	-----------	-----------

II 固定負債

長期借入金	0
役員退職慰労金引当金	400,000

固定負債合計

	400,000	400,000
--	---------	---------

負債の部合計

	4,911,335
--	-----------

【純資産の部】

I 株主資本

資本金		3,000,000
利益剰余金		
その他利益剰余金		
利益準備金	0	
別途積立金	22,000,000	
繰越利益剰余金	19,123,542	
利益剰余金合計	41,123,542	41,123,542
株主資本合計		44,123,542
純資産の部合計		44,123,542
負債及び純資産合計		49,034,877

損 益 計 算 書

自 令和 6年 4月 1日
至 令和 7年 3月31日

(単位: 円)

【営業損益の部】

I 売上高		
輪島市受託料	59,653,000	
事業所収集受託料	3,060,180	
ごみ個別収集手数料	31,071	
持込みごみ処理手数料	73,086	
有価物売却収入	408,090	63,225,427
II 売上原価		43,746,992
売上総利益		19,478,435
III 販売費及び一般管理費		15,584,894
営業利益		3,893,541

【経常損益の部】

IV 営業外収益		
受取利息	3,426	
雑収入	102,619	106,045
V 営業外費用		0
経常利益		3,999,586

【特別損益の部】

VI 特別利益		
雑収入	2,082,955	2,082,955
VII 特別損失		
災害修繕費	217,800	
車両費	382,955	
固定資産圧縮損	1,538,000	2,138,755
税引前当期純利益		3,943,786
法人税等充当額		525,700
当期純利益		3,418,086

(付属明細書)

売上原価の明細書

自 令和 6年 4月 1日

至 令和 7年 3月31日

(単位: 円)

勘定科目	金額
給料手当	25,184,463
雑給	2,082,325
役員報酬	0
役員退職慰労金引当金繰入	0
法定福利費	4,370,701
福利厚生費	1,115,651
研修費	26,800
通信運搬費	0
旅費交通費	26,640
広告宣伝費	0
接待交際費	0
車両費	3,991,054
燃料費	2,392,881
新聞図書費	0
消耗品費	144,516
修繕費	13,317
諸会費	23,640
水道光熱費	44,690
支払手数料	15,000
焼却手数料	1,425,440
保険料	403,240
賃借料	0
租税公課	217,800
減価償却費	2,209,444
施設管理費	44,000
貸倒損失	0
雑費	15,390
売上原価合計	43,746,992

(付属明細書)

販売費及び一般管理費の明細書

自 令和 6年 4月 1日

至 令和 7年 3月31日

(単位: 円)

勘定科目	金額
給料手当	3,140,018
雑給	0
役員報酬	4,380,000
役員退職慰労金引当金繰入	400,000
法定福利費	1,227,284
福利厚生費	336,686
研修費	0
通信運搬費	194,279
旅費交通費	0
広告宣伝費	0
接待交際費	4,460
車両費	0
燃料費	0
新聞図書費	49,285
消耗品費	140,178
修繕費	0
諸会費	35,000
水道光熱費	381,525
支払手数料	102,377
焼却手数料	0
保険料	44,184
賃借料	233,552
租税公課	4,908,320
減価償却費	4,446
施設管理費	0
貸倒損失	3,300
雑費	0
販売費及び一般管理費合計	15,584,894

個 別 注 記 表

自 令和 6年 4月 1日

至 令和 7年 3月31日

1. この計算書類は、「中小企業の会計に関する基本要領」に準じて作成している。

2. 重要な会計方針にかかる事項に関する注記

(1) 固定資産の減価償却の方法

① 有形固定資産

定額法を採用している。

(2) 引当金の計上基準

① 役員退職慰労金引当金

役員の退職給付に備えるため、役員退職慰労金規程に基づき、支給見込額の当期負担分を計上している。

(3) その他計算書類の作成のための基本となる重要な事項

① リース取引の処理方法

ファイナンス・リース取引については、通常の賃貸借取引に係る方法に準じた会計処理によっている。

② 消費税等の会計処理

消費税等の会計処理は、税込み方式によっている。

3. 貸借対照表に関する注記

(1) 有形固定資産の減価償却累計額

41,266,891 円

4. 損益計算書に関する注記

(1) 損益計算書の費用計上箇所の変更

① 中小企業退職金共済掛金の勘定科目の計上

法定福利費で計上していたものを福利厚生費に計上した。

② 事業税等の勘定科目の計上

事業税及び特別法人事業税を租税公課で計上していたものを法人税等充当額に計上した。

5. 株主資本等変動計算書に関する注記

(1) 当該年度の末日における発行済み株式の数

30株

(2) 当該年度の末日における自己株式の数

0株

(3) 当該事業年度に行った剰余金の配当に関する事項

なし

(4) 当該事業年度の末日後に行う剰余金の配当に関する事項

なし

(事業報告参考資料)

輪島市受託事業ごみ収集量及び処理場までの運搬回数等前年度比較表

月	種類 年度	もえるごみ			プラごみ			金属・小型家電・燃えないごみ			資源ごみ(回)			走行距離(km)		
		令和6年度 (A)	令和5年度 (B)	(A) - (B)	令和6年度 (A)	令和5年度 (B)	(A) - (B)	令和6年度 (A)	令和5年度 (B)	(A) - (B)	令和6年度 (A)	令和5年度 (B)	(A) - (B)	令和6年度 (A)	令和5年度 (B)	(A) - (B)
4月	kg	144,230	60,990	83,240	9,840	4,100	5,740	0	4,330	△ 4,330	49	20	29	9,859	7,067	2,792
	回数	93	38	55	10	7	3	0	5	△ 5						
5月	kg	127,420	71,120	56,300	8,790	4,320	4,470	5,770	4,430	1,340	42	25	17	10,099	7,457	2,642
	回数	91	45	46	10	7	3	5	5	0						
6月	kg	76,080	66,980	9,100	7,450	4,330	3,120	1,450	4,420	△ 2,970	38	23	15	9,398	7,946	1,452
	回数	58	45	13	8	7	1	2	5	△ 3						
7月	kg	75,140	68,950	6,190	5,170	3,120	2,050	2,460	3,620	△ 1,160	23	24	△ 1	8,466	7,628	838
	回数	55	43	12	7	7	0	4	5	△ 1						
8月	kg	75,550	75,470	80	5,160	3,260	1,900	3,770	3,540	230	33	24	9	9,343	7,503	1,840
	回数	58	46	12	6	7	△ 1	5	5	0						
9月	kg	61,860	59,820	2,040	2,810	4,160	△ 1,350	1,780	2,710	△ 930	19	25	△ 6	7,052	7,385	△ 333
	回数	43	43	0	5	7	△ 2	4	5	△ 1						
10月	kg	67,760	67,610	150	3,920	3,470	450	0	4,600	△ 4,600	25	21	4	8,295	7,595	700
	回数	51	45	6	8	7	1	0	5	△ 5						
11月	kg	61,240	59,880	1,360	3,760	3,200	560	0	3,480	△ 3,480	26	20	6	7,225	7,076	149
	回数	46	43	3	8	6	2	0	5	△ 5						
12月	kg	58,980	59,500	△ 520	3,030	3,830	△ 800	0	2,890	△ 2,890	21	24	△ 3	7,356	7,183	173
	回数	47	43	4	8	6	2	0	4	△ 4						
1月	kg	55,810	73,740	△ 17,930	3,110	0	3,110	2,650	0	2,650	24	2	22	7,771	3,457	4,314
	回数	45	38	7	6	0	6	4	0	4						
2月	kg	44,780	106,860	△ 62,080	2,310	6,070	△ 3,760	2,840	0	2,840	20	20	0	7,170	7,015	155
	回数	39	63	△ 24	7	8	△ 1	4	0	4						
3月	kg	61,690	125,020	△ 63,330	3,010	8,950	△ 5,940	3,320	0	3,320	24	65	△ 41	7,755	9,354	△ 1,599
	回数	46	86	△ 40	7	9	△ 2	5	0	5						
合計	kg	910,540	895,940	14,600	58,360	48,810	9,550	24,040	34,020	△ 9,980	344	293	51	99,789	86,666	13,123
	回数	672	578	94	90	78	12	33	44	△ 11						

第 34 期（令和 7 年度）事業計画

（令和 7 年 4 月 1 日～令和 8 年 3 月 3 1 日）

1. 事業の方針

（1）受託事業

輪島市と締結した「令和 7 年度輪島市じんかい収集委託契約」により、門前区域の一般家庭等の可燃物、不燃物及び資源ごみ等の収集を輪島市ごみ収集カレンダーに基づき実施する。

当社の収益の大部分を占めている事業でもあり、一般廃棄物の収集等の統括的な責任者である輪島市の指導の下、当該業務を適正、且つ確実に履行することによって、引き続き市民の生活環境の保全に寄与する。

（2）一般廃棄物（事業系）の収集

当社が利益を増やすためには、事業系ごみの収集（受託事業以外の事業系）の新規取引の開拓が必要であるが、地元他社との競争を避け、共栄共存を図りながら業務を行うこととする。

（3）ごみ個別出張収集

今期は、前年度と比較して若干増えるものと見込んでいる。

（4）持込みごみの受入

市民及び事業者の利便性向上のため、持込ごみを引き続き受け入れることとする。

（5）有価物の売却

一般廃棄物（事業系）の収集（受託事業以外の事業系）による有価物を引き続き売却する。

第34期(令和7年度) 収支予算

自 令和 7年 4月 1日
至 令和 8年 3月31日

【営業収益の部】

(単位:円)

項目	第34期(R7年度) 予算額 (A)	第33期 (R6年度) 決算額	第33期(R6年度) 予算額 (B)	増減(A-B)
輪島市受託料	61,842,000	59,653,000	58,509,000	3,333,000
事業所収集受託料	3,000,000	3,060,180	2,700,000	300,000
ごみ個別収集手数料	50,000	31,071	5,000	45,000
持込みごみ受入手数料	5,000	73,086	5,000	0
有価物売却収入	300,000	408,090	50,000	250,000
営業収入合計	65,197,000	63,225,427	61,269,000	3,928,000

【営業費用の部】

(単位:円)

項目	第34期(R7年度) 予算額 (A)	第33期 (R6年度) 決算額	第33期(R6年度) 予算額 (B)	増減(A-B)
給料手当	29,800,000	28,324,481	27,800,000	2,000,000
雑給	2,500,000	2,082,325	2,300,000	200,000
役員報酬	4,380,000	4,380,000	4,380,000	0
役員退職慰労金引当金繰入	400,000	400,000	400,000	0
法定福利費	5,700,000	5,597,985	5,500,000	200,000
福利厚生費	1,600,000	1,452,337	1,500,000	100,000
研修費	50,000	26,800	35,000	15,000
通信運搬費	240,000	194,279	200,000	40,000
旅費交通費	50,000	26,640	50,000	0
広告宣伝費	10,000	0	10,000	0
接待交際費	10,000	4,460	10,000	0
車両費	3,500,000	3,991,054	3,500,000	0
燃料費	2,300,000	2,392,881	2,300,000	0
新聞図書費	55,000	49,285	41,000	14,000
消耗品費	300,000	284,694	200,000	100,000
修繕費	200,000	13,317	500,000	△ 300,000
負担金	130,000	58,640	100,000	30,000
水道光熱費	430,000	426,215	350,000	80,000
支払手数料	170,000	117,377	120,000	50,000
焼却手数料	1,400,000	1,425,440	1,750,000	△ 350,000
保険料	470,000	447,424	510,000	△ 40,000
賃借料	150,000	233,552	240,000	△ 90,000
租税公課	5,200,000	5,126,120	5,300,000	△ 100,000
減価償却費	2,200,000	2,213,890	2,040,000	160,000
施設管理費	200,000	44,000	120,000	80,000
貸倒損失	0	3,300	0	0
雑費	100,000	15,390	200,000	△ 100,000
営業費用合計	61,545,000	59,331,886	59,456,000	2,089,000
営業損益	3,652,000	3,893,541	1,813,000	1,839,000

株式会社 まちづくり輪島

法 人 概 要

令和 7 年 7 月 1 日現在

1 法人名等

- (1) 法人名 株式会社まちづくり輪島
- (2) 所在地 輪島市河井町 4 部 66 番地 1
- (3) 代表者 代表取締役社長 中山 由紀夫
- (4) 設立日 平成 14 年 11 月 6 日
- (5) 根拠法令 中心市街地活性化法
- (6) 設立目的 中心市街地に住む人が生き生きとした生活を送り、訪れる人が豊かな時間を過ごすことができる「まちづくり」の実現

2 基本財産(資本金)

10,000 千円 (市の出資割合 5,000 千円 50%)
 輪島市以外の内訳 輪島商工会議所 15%、各経済団体 32.5%、自社 2.5%

3 事業内容

朝市駐車場管理事業、輪島工房長屋管理運営事業、CATV事業、アストアワジマ事業、輪島総合自動車学校事業、輪島サイダー事業、応急仮設住宅維持管理業務、スクールバス運行業務、輪島市オンデマンド交通運行業務

4 役職員の状況

区分		職員数		平均年齢(歳)	平均年収(千円)
取締役	常勤	2	(0)	56	4,552
	非常勤	5	(3)	-	-
職員	正規	11	(0)	50	2,914
	嘱託・臨時等	17	(0)	69	1,237

(注) ()の内数は、市からの派遣職員数で、当該派遣職員の人件費を市が負担している場合は、平均年収に含まない。

5 市の財政支出等の状況(単位：千円)

区分	R4	R5	R6	内容・積算根拠等
補助金				
委託料	59,472	54,951	78,496	朝市駐車場、工房長屋、応急仮設住宅入居管理業務、能登半島地震支援物資運搬補助事業、応急仮設住宅維持管理業務、スクールバス運行業務、オンデマンド交通運行業務、市内巡回無料バス、入浴支援送迎バス、車両貸出
貸付料				
損失補償				
その他				

事業実績

1 朝市駐車場管理事業

区分	令和2年度	令和3年度	令和4年度	令和5年度	令和6年度
ボートパーク 陸上保管数 (艘)	617	742	625	455	2
ボートパーク 係留数(艘)	4	0	0	2	0
レンタサイクル ル貸出数(台)	57	99	176	166	0

2 輪島工房長屋管理運営事業

区分	令和2年度	令和3年度	令和4年度	令和5年度	令和6年度
体験工房体験 者数(人)	1,855	2,784	2,806	2,551	435
修理工房受注 数(件)	39	29	35	15	15

3 輪島キリコ会館管理事業

区分	令和2年度	令和3年度	令和4年度	令和5年度	令和6年度
来館者数 (人)	25,791	23,144	39,628	34,496	0

4 御陣乗太鼓実演運営事業

区分	令和2年度	令和3年度	令和4年度	令和5年度	令和6年度
観覧者数 (人)	10,754	10,215	16,487	19,986	0

5 CATV事業

区分	令和2年度	令和3年度	令和4年度	令和5年度	令和6年度
テレビ加入 申込数(件)	26	21	6	7	9
インターネット 加入申 込数(件)	39	9	0	0	0

6 輪島総合自動車学校事業

区分	令和2年度	令和3年度	令和4年度	令和5年度	令和6年度
自動車学校入校者数(人)	320	355	296	184	220
高齢者講習者数(人)	1,813	1,769	1,811	1,494	1,398

7 輪島サイダー事業

区分	令和2年度	令和3年度	令和4年度	令和5年度	令和6年度
輪島サイダー販売数(本)	14,249	11,433	18,378	17,562	7,620

8 応急仮設住宅維持管理業務

区分	令和2年度	令和3年度	令和4年度	令和5年度	令和6年度
対応件数(件)	—	—	—	—	1,043

組織と事務分掌表

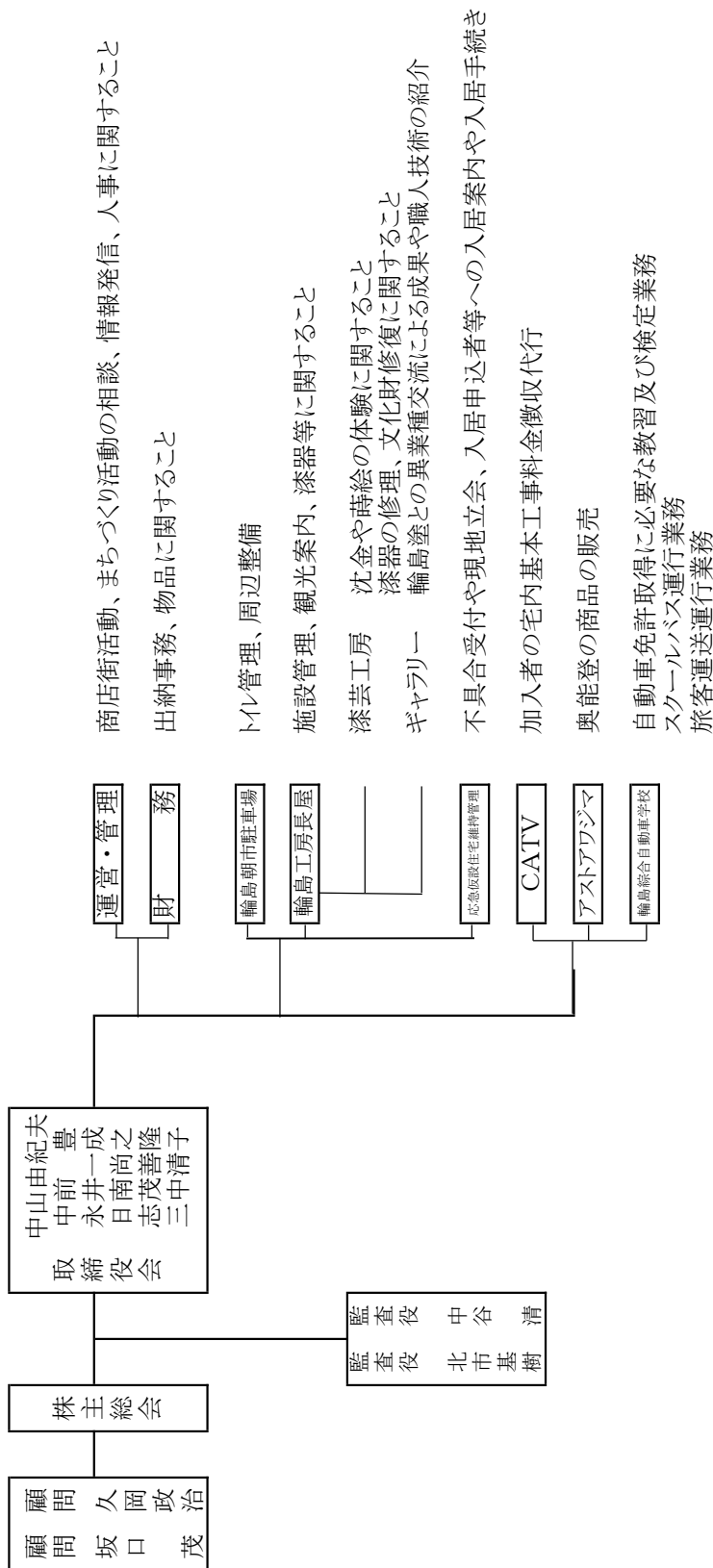

令和6年度 株式会社まちづくり輪島 事業報告

【受託部門】

◇朝市駐車場管理事業

朝市駐車場の管理・運営を請負い、利用者の利便性向上、市内各種イベントへの協力をを行った。

ボートパーク陸上保管施設では2件の利用があり、12隻の船舶移動があった。

◇輪島工房長屋管理運営事業

漆文化の情報発信基地として平成15年に整備された輪島工房長屋について、指定管理者制度に基づき、管理・運営を請け負った。

■情報工房 漆文化の情報発信を観光パンフや、旅行ガイドブックに掲載。

■体験工房 観光客や修学旅行、地元の小中学生等の沈金、蒔絵体験の実施、出張体験。
令和6年度については、435名の体験利用があった。

■修理工房 輪島塗商品の受注、修理。
令和6年度については、43点の修理を受注し40点完了した。

■ギャラリー 漆器づくりに携わる作り手の様々な技や創意工夫に焦点をあて、産地の魅力をWebサイトで発信した。

◇応急仮設住宅維持管理業務

応急仮設住宅入居案内業務や鍵の受け渡し、契約などを行った。

【管理部門】

◇商店街活動、まちづくり活動などの相談・助言事業

商店街やまちづくり団体から、組織のマネージメントやイベントの企画など、多様な相談に応じ、相談助言を行った。

◇情報発信事業

輪島市内のまちづくり活動を支援するため、ホームページやフェイスブックにおいてまちづくりに関する情報の提供、発信を行った。

【事業部門】

◇CATV事業

行政や公共施設、学校や家庭等様々な場所でワンストップ化や広域サービス化、行政情報や地域に密着した生活情報提供・発信を目指し、地元指定業者へ宅内工事を発注した。また、住民の利便性向上、地域が活性化できるように全面的に協力・協働し、事業化を推進した。
令和6年度については、テレビ9件の加入申込を受注し指定業者へ発注した。

◇アストアワジマ事業

ふらっと訪夢の賑わい創り・雇用の創出・周辺地域の集客を目標に2市2町の物産品約500品目の販売を行った。また、友好都市となっている北海道石狩市の商品販売も行った。

◇輪島総合自動車学校事業

市内や近隣地域の高校生や次の時代を担う若年者の免許取得に係る指導や検定業務のほか、高齢者の方が加齢に伴う運転に必要な自己の身体機能の低下を自覚し、引き続き安全運転を行っていただくための高齢者講習業務を行った。

令和6年度については、全車種で220名の入校があり、高齢者講習は1,398名受講した。

また、ドローン講習は3名が資格取得した。

◇輪島サイダー事業

世界農業遺産「能登の里山里海」に関連したご当地名物として「輪島サイダー 里山里海」の販売を行った。

令和6年度については、里山4,476本、里海3,144本出荷し、市内17店舗で販売された。

貸借対照表

令和 7 年 3 月 31 日 現在

(単位 円)

資 産 の 部		負 債 の 部	
科 目	金 額	科 目	金 額
【流 動 資 産】	【 89,270,611】	【流 動 負 債】	【 34,305,785】
現 金 及 び 預 金	73,480,764	短 期 借 入 金	3,000,000
商 品	1,270,201	未 払 金	16,251,910
貯 蔵 品	64,510	未 払 法 人 税 等	6,125,500
立 替 金	139,031	未 払 消 費 税 等	5,598,400
前 払 保 険 料	6,414,042	前 受 金	86,000
未 収 入 金	7,902,063	預 り 金	3,243,975
【固 定 資 産】	【 8,483,830】	【固 定 負 債】	【 15,100,000】
(有 形 固 定 資 産)	(8,019,804)	長 期 借 入 金	13,000,000
建 物 附 属 設 備	2,168,167	災 害 損 失 特 別 勘 定	2,100,000
構 築 物	3,037,486	負 債 合 計	49,405,785
機 械 装 置	1		
車 両 運 搬 具	430,054		
工 具 器 具 備 品	2,384,096		
(投 資 そ の 他 の 資 産)	(464,026)		
保 証 金	100,000	【株 主 資 本】	【 48,348,656】
保 険 積 立 金	30,000	資 本 金	10,000,000
配 当 金 積 立 金	25,076	(利 益 剰 余 金)	(38,598,656)
リ サ イ ク ル 預 託 金	233,950	利 益 準 備 金	200,000
長 期 前 払 費 用	75,000	そ の 他 利 益 剰 余 金	38,398,656
		繰 越 利 益 剰 余 金	38,398,656
		自 己 株 式	250,000
		純 資 産 合 計	48,348,656
資 産 合 計	97,754,441	負 債 ・ 純 資 産 合 計	97,754,441

損益計算書

自 令和 6 年 4 月 1 日

至 令和 7 年 3 月 31 日

(単位 円)

科 目	金 額	
【売 上 高】		
売 上 高		182,534,621
【売 上 原 価】		
期 首 棚 卸 高	834,941	
仕 入 高	31,315,388	
* * 合 計 * *	32,150,329	
期 末 棚 卸 高	1,270,201	30,880,128
売 上 総 利 益 金 額		151,654,493
【販売費及び一般管理費】		114,159,229
営 業 利 益 金 額		37,495,264
【営 業 外 収 益】		
受 取 利 息	32,840	
雑 収 入	3,898,122	3,930,962
【営 業 外 費 用】		
支 払 利 息	197,699	
雑 損 失	88,970	286,669
経 常 利 益 金 額		41,139,557
【特 別 損 失】		
災害損失特別勘定繰入	2,100,000	
固 定 資 産 除 却 損	278,624	2,378,624
税 引 前 当 期 純 利 益 金 額		38,760,933
法 人 税、住 民 税 及 び 事 業 税		6,125,500
当 期 純 利 益 金 額		32,635,433

販売費及び一般管理費

自 令和 6 年 4 月 1 日

至 令和 7 年 3 月 31 日

(単位 円)

科 目	金 額
給 与 手 当	51,150,674
雑 給	16,482,922
法 定 福 利 費	9,200,566
福 利 厚 生 費	1,097,197
委 託 外 注 費	6,706,588
旅 費 交 通 費	990,040
通 信 費	1,288,452
交 際 費	16,282
会 議 費	33,417
減 価 償 却 費	2,733,925
賃 借 料	4,057,389
リ ー ス 料	1,531,383
保 険 料	2,721,445
修 繕 費	2,093,653
警 備 費	823,503
水 道 光 熱 費	5,251,273
燃 料 費	2,364,843
消 耗 品 費	1,931,036
租 税 公 課	520,923
運 賃	485,176
広 告 宣 伝 費	50,818
支 払 手 数 料	1,799,726
諸 会 費	619,900
新 聞 図 書 費	34,858
販 売 促 進 費	24,750
雑 費	148,490
合 計	114,159,229

株主資本等変動計算書

自 令和 6 年 4 月 1 日
至 令和 7 年 3 月 31 日

(単位 円)

	株主資本						純資産合計	
	資本金	利益剰余金		自己株式	株主資本合計			
		利益準備金	利益剰余金合計					
			その他利益剰余金					繰越利益剰余金
当期首残高	10,000,000	200,000	5,763,223	5,963,223	0	15,963,223	15,963,223	
当期変動額								
当期純利益			32,635,433	32,635,433		32,635,433	32,635,433	
破産者輪島市商店連盟協同組合 出資金 払戻					250,000	▲250,000	▲250,000	
当期変動額合計	-	-	32,635,433	32,635,433	250,000	32,385,433	32,385,433	
当期末残高	10,000,000	200,000	38,398,656	38,598,656	250,000	48,348,656	48,348,656	

個 別 注 記 表

自 令和 6 年 4 月 1 日

至 令和 7 年 3 月 31 日

この計算書類は、中小企業の会計に関する指針によって作成しています。

重要な会計方針に係る事項に関する注記

1. 資産の評価基準及び評価方法

棚卸資産の評価基準及び評価方法

最終仕入原価法による原価法を採用しております。

2. 固定資産の減価償却の方法

有形固定資産

定率法を採用しております。

ただし、平成10年4月1日以後に取得した建物（附属設備を除く）については定額法を採用しております。

なお、平成15年4月1日以後に取得した取得価格30万円未満の資産については、取得時に費用処理しております。

3. 引当金の計上基準

債権の貸倒れによる損失に備えるため、一般債権について法人税法の規定による法定繰入率により計上するほか、個々の債権の回収可能性を勘案して計上しています。

4. 計算書類作成のための重要な事項

消費税等の会計処理

消費税等の会計処理は、税抜方式を採用しております。

貸借対照表等に関する注記

当期純利益の金額

当期純利益金額	32,635,433円
---------	-------------

株主資本等変動計算書に関する注記

発行済み株式の数

200株

一株当たり情報に関する注記

一株当たりの情報

一株当たり純資産額	241,743円28銭
一株当たり当期純利益	163,177円16銭

令和6年度 財産目録
令和7年3月31日現在

株式会社まちづくり輪島
(単位：円)

科目	金額		
I 資産の部			
1. 流動資産			
現金預金			
手許現金	537,204		
北國銀行	69,376,755		
興能信用金庫	1,972,507		
北陸銀行	21,011		
ゆうちょ銀行	1,573,287		
商品	1,270,201		
貯蔵品	64,510		
立替金	139,031		
前払費用	6,414,042		
未収入金	7,902,063		
流動資産合計		89,270,611	
2. 固定資産			
(1) 有形固定資産			
建物附属設備	2,168,167		
構築物	3,037,486		
機械装置	1		
車両運搬具	430,054		
工具器具備品	2,384,096		
有形固定資産計	8,019,804		
(2) 無形固定資産			
ソフトウェア			
無形固定資産計	0		
(3) 投資その他の資産			
保証金	100,000		
保険積立金	30,000		
配当金積立金	25,076		
リサイクル預託金	233,950		
長期前払費用	75,000		
投資その他の資産計	464,026		
固定資産合計		8,483,830	
資産合計			97,754,441
II 負債の部			
1. 流動負債			
短期借入金	3,000,000		
未払金	16,251,910		
未払法人税等	6,125,500		
未払消費税等	5,598,400		
前受金	86,000		
預り金	3,243,975		
流動負債合計		34,305,785	
2. 固定負債			
長期借入金	13,000,000		
災害損失特別勘定	2,100,000		
固定負債合計		15,100,000	
負債合計			49,405,785
正味財産			48,348,656

注 活動計算書を作成している場合は、一葉で作成してください。
収支計算書を作成している場合は、「特定非営利活動に係る事業会計財産目録」及び「その他の事業会計に係る財産目録」の2種類を作成してください。

(株)まちづくり輪島 部門別収支状況表(令和6年度)

令和6年4月1日～令和7年3月31日

(税抜表示/単位:円)

区 分	本 社	工房長屋	朝市駐車場	アストアワジマ	自動車学校	合 計
売 上 高	41,922,967	15,789,220	8,000,000	45,354,534	71,467,900	182,534,621
①						
売上高	1,704,759	5,789,220		45,354,534	57,961,969	110,810,482
市委託料	(43,840,028)	(11,000,000)	(8,800,000)		(14,856,524)	(78,496,552)
	39,854,571	10,000,000	8,000,000		13,505,931	71,360,502
その他委託料	363,637					363,637
売 上 原 価	972,023	634,610		28,882,823	390,672	30,880,128
②						
販売費及び一般経費	31,717,229	17,261,360	7,278,246	2,590,149	55,312,245	114,159,229
③						
給与手当	12,397,544	9,522,025	2,000,240		27,230,865	51,150,674
雑給	3,659,350	3,133,569	1,207,925	326,010	8,156,068	16,482,922
法定福利費	3,857,447	1,373,516	4,060		3,965,543	9,200,566
福利厚生費	617,197	240,000			240,000	1,097,197
委託外注費	3,919,216	369,355	2,404,767		13,250	6,706,588
旅費交通費	86,530	280,196			623,314	990,040
通信費	525,581	139,604	75,462	85,145	462,660	1,288,452
交際費		2,352			13,930	16,282
会議費		29,417			4,000	33,417
減価償却費	1,693,832	1			1,040,092	2,733,925
賃借料	31,000	3,300		475,002	3,548,087	4,057,389
リース料	33,443				1,497,940	1,531,383
保険料	776,040	190,012	472,600		1,282,793	2,721,445
修繕費	363,051		323,800	54,000	1,352,802	2,093,653
警備費		377,300	266,203		180,000	823,503
水道光熱費	2,156,129	1,322,669	313,310	398,748	1,060,417	5,251,273
燃料費	138,093	10,518			2,216,232	2,364,843
消耗品費	349,981	251,116	204,516	102,474	1,022,949	1,931,036
租税公課	42,697			439	477,787	520,923
運賃	1,280	1,290		481,106	1,500	485,176
広告宣伝費	13,091	11,000			26,727	50,818
支払手数料	936,045	4,120		653,995	205,566	1,799,726
諸会費	7,425				612,475	619,900
新聞図書費					34,858	34,858
販売促進費					24,750	24,750
雑費	112,257		5,363	13,230	17,640	148,490
営業利益	9,233,715	▲ 2,106,750	721,754	13,881,562	15,764,983	37,495,264
④ (①-②-③)						
営業外収益	2,289,966	770,023	2,568	2,878	865,527	3,930,962
⑤						
営業外費用	286,669					286,669
⑥						
経常利益	11,237,012	▲ 1,336,727	724,322	13,884,440	16,630,510	41,139,557
⑦ (④+⑤-⑥)						
特別利益						
⑧						
特別損失	278,624				2,100,000	2,378,624
⑨						
税引前当期純利益	10,958,388	▲ 1,336,727	724,322	13,884,440	14,530,510	38,760,933
⑩ (⑦+⑧-⑨)						

[注1] (株)まちづくり輪島の会計処理は税抜方式を採用しており、上記金額は消費税及び地方消費税を除いた金額となります。

[注2] 売上高の「市委託料」の上段の()の金額は、参考として消費税及び地方消費税を含む金額を記載してあります。

令和7年度 株式会社まちづくり輪島 事業計画

【受託部門】

◇朝市駐車場等管理事業

トイレ管理業務、レンタサイクル楽輪々受付等を行う。

◇輪島工房長屋管理運営事業

漆文化の情報発信基地として整備された輪島工房長屋について、指定管理者制度に基づき、管理・運営する。

また、ギャラリーをきっかけに繋がりのできた異業種とのコラボレーション作品の商品化を目指す。

- 情報工房 漆文化の情報発信を観光パンフや、旅行ガイドブックに掲載。
- 体験工房 観光客、修学旅行、地元の小中学生等の沈金、蒔絵体験の実施。
- 修理工房 輪島塗商品の受注、修理。
- ギャラリー 輪島塗職人の地位の向上を主な目的とし、今後の新たな異業種交流を行う
うえでの情報交換、輪島塗の魅力を発信する場として運営。
また、応急仮設住宅維持管理業務を受託し、応急仮設住宅退去手続きや退去立ち会い、不具合対応等を行う。

◇応急仮設住宅維持管理業務

能登半島地震及び能登豪雨に係る建設型応急仮設住宅について、不具合等の受付や現地立会を行うほか、応急仮設住宅の入居申込者等に入居案内や入居手続き、退去予定者の退去時における現地立会を行う。

※令和5年度まで受託していた輪島キリコ会館管理業務、御陣乗太鼓実演事業、輪島温泉配湯業務、輪島市足湯施設管理業務については、施設の復旧の見通しが立つまで受託再開は未定

【管理部門】

◇商店街活動、まちづくり活動などの相談・助言事業

商店街やまちづくり団体から、組織のマネジメントやイベントの企画など、多様な相談に応じ、相談助言を行う。

◇情報発信事業

輪島市内のまちづくり活動を支援するため、ホームページやフェイスブックにおいてまちづくりに関する情報の提供、発信を行う。

【事業部門】

◇CATV事業

行政情報や地域に密着した生活情報の提供・発信を目指し、宅内工事が地元指定業者へ発注されるように努める。

また、住民の利便性が向上、地域が活性化できるように全面的に協力する。

◇アストアワジマ事業

ふらっと訪夢の賑わい創り・雇用の創出・周辺地域の集客を目標に奥能登2市2町の物産品の販売を行う。また、友好都市となっている北海道石狩市の商品販売も行う。

◇輪島総合自動車学校事業

市内や近隣地域の高校生や次の時代を担う若年者の免許取得に係る指導や検定業務を行うほか、高齢者の方が加齢に伴う運転に必要な自己の身体機能の低下を自覚し、引き続き安全運転を行っていただくための高齢者講習業務を行う。

また、市内小学校・中学校スクールバス（愛のりバス）の運行及びA I乗合オンデマンド交通（のらんけプラス）の運行業務を行い、交通空白地における被災地住民の生活に必要な移動手段として市民の外出機会の増大を図るとともに交通安全に関する新たな事業展開を行う。

◇輪島サイダー事業

世界農業遺産「能登の里山里海」をメインテーマとした新たなご当地名物として「輪島サイダー 里山里海」の販売を行う。

※令和5年度まで運営していた輪島キリコ会館売店業務については、施設の復旧の見通しが立つまで営業再開は未定

令和7年度 収 支 計 画

(令和7年4月1日～令和8年3月31日)

(単位：円)

経常損益		
【経常損益の部】		
(営業損益の部)		
【売 上 高】		
本社(輪島サイダー売上)	33,215,000	
工房長屋売上、体験修理、販売収入	19,396,000	
朝市駐車場周辺運営管理	4,998,000	
アストアワジマ売上	45,600,000	
輪島総合自動車学校	63,495,096	
売 上 計		166,704,096
【売 上 原 価】		
本社(輪島サイダー仕入)	684,540	
工房長屋材料費	1,194,500	
アストアワジマ仕入	23,852,000	
輪島総合自動車学校仕入	371,000	
		26,102,040
売上総利益		140,602,056
【販売費及び一般管理費】		109,350,101
	営業利益	31,251,955
(営業外損益の部)		
【営業外収益】		
受 取 利 息	30,000	
雑 収 入	800,000	830,000
経常利益		32,081,955
税引前当期純利益		32,081,955
法人税、住民税及び事業税		10,773,120
当期純利益		21,308,835
前期利益剰余金		38,598,656
当期利益剰余金		59,907,491

販売費および一般管理費
 (令和7年4月1日～令和8年3月31日)

(単位：円)

科 目	金 額
給与手当	49,988,792
雑給	8,382,644
法定福利費	9,452,527
福利厚生費	1,200,000
委託外注費	9,656,000
旅費交通費	1,337,800
通信費	1,432,600
交際費	62,000
寄付金	10,000
会議費	63,200
減価償却費	2,255,725
賃借料	4,589,276
リース料	1,599,901
保険料	1,893,766
修繕費	3,598,800
警備費	964,920
水道光熱費	3,828,000
燃料費	2,580,000
消耗品費	2,185,500
租税公課	580,000
運賃	533,000
広告宣伝費	119,200
支払手数料	2,002,000
諸会費	699,450
新聞図書費	56,800
販売促進費	27,000
加盟金償却	100,000
雑費	151,200
合計	109,350,101

公益財団法人 白米千枚田景勝保存協議会

法 人 概 要

令和 7 年 7 月 1 日現在

1 法人名等

- (1) 法人名 公益財団法人白米千枚田景勝保存協議会
 (2) 所在地 輪島市二ツ屋町 2 字 29 番地
 (3) 代表者 理事長 中山 由紀夫
 (4) 設立日 平成 5 年 4 月 1 日 (公益財団法人移行 平成 25 年 4 月 1 日)
 (5) 根拠法令 一般社団法人及び一般財団法人に関する法律及び公益社団法人及び公益財団法人の認定等に関する法律の施行に伴う関係法律の整備等に関する法律
 (6) 設立目的 白米千枚田の優れた景観の保存及び活用に関する事業を推進し、観光誘客の推進に資するとともに個性あるふるさとづくりの推進に寄与する。

2 基本財産(資本金)

40,000 千円 (市の出資割合 40,000 千円 100 %)

3 事業内容

- ・ 白米千枚田の景勝の保存に関する事業
- ・ 白米千枚田の景観の活用により観光誘客を促進する事業

4 役職員の状況

区分		職員数		平均年齢(歳)	平均年収(千円)
取締役 監査役	常勤		()		
	非常勤	9	(4)		
職員	正規		()		
	嘱託・臨時等		()		

(注) ()の内数は、市からの派遣職員数で、当該派遣職員の人件費を市が負担している場合は、平均年収に含まない。

5 市の財政支出等の状況(単位：千円)

区分	R4	R5	R6	内容・積算根拠等
補助金	6,300	4,700	0	景勝保存事業費として
委託料	1,798	1,798	0	指定管理料として
貸付料				
損失補償				
その他				

事業実績

1 白米千枚田景勝保存事業

区分	令和2年度	令和3年度	令和4年度	令和5年度	令和6年度
オーナー制度 会員数(組)	204	209	221	272	277

2 道の駅千枚田ポケットパーク管理事業

区分	令和2年度	令和3年度	令和4年度	令和5年度	令和6年度
来場者数(人)	315,100	352,400	467,100	※430,400	※不明

※令和6年能登半島地震により令和6年1月1日以降レストハウス休業のため不計測

公益財団法人白米千枚田景勝保存協議会 評議員名簿

区 分	氏 名	現職又は所属団体	備 考
評 議 員	久 岡 政 治	輪島商工会議所会頭	
〃	古 酒 谷 政 幸	南志見地区区長会会長	
〃	永 井 一 成	輪島市産業部長	

任期：令和 11年 6 月定時評議員会終結まで

公益財団法人白米千枚田景勝保存協議会 理事名簿

区 分	氏 名	現職又は所属団体	備 考
理 事 長	中 山 由 紀 夫	輪島市副市長	
副 理 事 長	新 甫 実	一般社団法人輪島市観光協会会長	
理 事	田 中 喜 義	千枚田景勝保存会会長	
〃	白 尾 友 一	白米町区長（白米千枚田愛耕会代表）	
〃	出 口 彌 祐	株式会社千枚田代表取締役	
〃	茶 花 隆 一	輪島市教育委員会文化課長	
〃	廣 岡 清 文	輪島市産業部農林水産課長	

任期：令和 9年 6 月定時評議員会終結まで

公益財団法人白米千枚田景勝保存協議会 監事名簿

区 分	氏 名	現職又は所属団体	備 考
監 事	梶 政 秀	能登農業協同組合輪島支店長	
〃	山 田 政 人	輪島市会計管理者	

任期：令和 11年 6 月定時評議員会終結まで

令和 6 度 事業報告

1 白米千枚田景勝保存事業

(1) 事業内容

期 日	内 容
5月11日～12日 18日～19日	オーナー田植えイベント 11日 55名 12日 58名 ボランティア田植えイベント 18日 31名 19日 29名
8月31日～9月1日 8月31日～9月8日	オーナー稲刈りイベント（台風の影響により中止） 稲刈り作業（7日、8日は小規模イベント開催） ※イベントは中止したがオーナー数組が当日作業参加 8月31日～9月6日 延べ参加者 32名（内オーナー 11名） 9月7日 参加者 55名（内オーナー 23名） 9月8日 参加者 35名（内オーナー 27名）
10月5日～6日 17日～18日	千枚田復旧作業イベント（奥能登豪雨の影響により中止） 全国棚田（千枚田）サミット 開催地：長野県上田市（愛耕会参加）
12月中旬	特典の新米を発送

(2) 白米千枚田オーナー制度会員数

（単位：組）

区 分	会員数	会員の地域				
		県 内	関東圏	関西圏	中京圏	その他
オーナー会員	209 (213)	65 (70)	94 (106)	14 (17)	22 (7)	14 (13)
トラスト会員	44 (34)	17 (13)	14 (14)	4 (2)	8 (1)	1 (4)
企業会員	17 (18)	7 (7)	6 (6)	0 (0)	3 (3)	1 (2)
特別名誉会員	7 (7)	1 (1)	5 (5)	0 (0)	0 (0)	1 (1)
合 計	277 (272)	90 (91)	119 (131)	18 (19)	33 (11)	17 (20)

※（ ）は令和5年度

令和6年度 決算報告

貸借対照表

(令和7年3月31日現在)

(単位：円)

科 目	当年度	前年度	増 減
I 資産の部			
1 流動資産			
普通預金	1,792,290	4,856,938	▲ 3,064,648
現金	20,000	20,000	0
流動資産合計	1,812,290	4,876,938	▲ 3,064,648
2 固定資産			
(1) 基本財産			
有価証券	41,273,000	42,903,000	▲ 1,630,000
(2) その他固定資産			
車両運搬具	132,499	176,666	▲ 44,167
固定資産合計	41,405,499	43,079,666	▲ 1,674,167
資産合計	43,217,789	47,956,604	▲ 4,738,815
II 負債の部			
1 流動負債			
流動負債合計	0	0	0
2 固定負債			
固定負債合計	0	0	0
負債合計	0	0	0
III 正味財産の部			
1 指定正味財産			
指定正味財産合計	41,273,000	42,903,000	▲ 1,630,000
(うち基本財産への充当額)	(41,273,000)	(42,903,000)	(▲ 1,630,000)
2 一般正味財産			
一般正味財産合計	1,944,789	5,053,604	▲ 3,108,815
(うち基本財産への充当額)	(0)	(0)	(0)
正味財産合計	43,217,789	47,956,604	▲ 4,738,815
負債及び正味財産合計	43,217,789	47,956,604	▲ 4,738,815

正味財産増減計算書

(令和6年4月1日から令和7年3月31日まで)

(単位：円)

科目	当年度	前年度	増減
I 一般正味財産増減の部			
1 経常増減の部			
(1) 経常収益			
① 基本財産運用収入	730,000	730,000	0
② 事業収入	0	0	0
③ 補助金等収入	0	5,060,000	▲ 5,060,000
輪島市補助金	0	4,700,000	▲ 4,700,000
市内経済団体負担金	0	360,000	▲ 360,000
④ 会費収入	1,753,850	6,460,400	▲ 4,706,550
会費収入	1,130,000	292,000	838,000
次年度会費収入	623,850	6,168,400	▲ 5,544,550
⑤ 雑収入	8,688,949	4,293,053	4,395,896
雑収入（保全・オーナー）	8,688,912	3,293,043	5,395,869
雑収入（指定管理）	37	1,000,010	▲ 999,973
委託負担金	0	0	0
⑥ 管理受託収入	1,000	5,308,973	▲ 5,307,973
輪島市指定管理料	0	1,798,000	▲ 1,798,000
施設利用料	0	2,070,000	▲ 2,070,000
施設光熱水費	0	1,380,881	▲ 1,380,881
敷地使用料	1,000	60,092	▲ 59,092
経常収益計	11,173,799	21,852,426	▲ 10,678,627
(2) 経常費用			
① 景勝保存事業費	14,282,614	18,140,117	▲ 3,857,503
補助金	0	1,660,000	▲ 1,660,000
委託費	3,208,258	1,180,520	2,027,738
棚田管理費	8,966,279	8,652,560	313,719
オーナー事業費	865,480	4,621,200	▲ 3,755,720
旅費交通費	15,300	451,328	▲ 436,028
需用費	587,390	744,815	▲ 157,425
種苗費	84,700	154,968	▲ 70,268
役務費	24,140	134,679	▲ 110,539
賃借料	486,900	486,900	0
報償費	0	8,980	▲ 8,980
減価償却費	44,167	44,167	0

(単位：円)

科 目	当年度	前年度	増 減
② 施設管理費	0	6,277,984	▲ 6,277,984
委託費	0	3,064,560	▲ 3,064,560
需用費	0	2,988,598	▲ 2,988,598
役務費	0	50,894	▲ 50,894
使用料	0	173,932	▲ 173,932
③ 事務局管理費	0	124,590	▲ 124,590
公課費	0	86,020	▲ 86,020
需用費	0	1,070	▲ 1,070
報償費	0	37,500	▲ 37,500
經常費用計	14,282,614	24,542,691	▲ 10,260,077
当期經常増減額	▲ 3,108,815	▲ 2,690,265	▲ 418,550
2 經常外増減の部			
(1) 經常外収益			
經常外収益計	0	0	0
(2) 經常外費用			
經常外費用計	0	0	0
当期經常外増減額	0	0	0
当期一般正味財産増減額	▲ 3,108,815	▲ 2,690,265	▲ 418,550
一般正味財産期首残高	5,053,604	7,743,869	▲ 2,690,265
一般正味財産期末残高	1,944,789	5,053,604	▲ 3,108,815
II 指定正味財産増減の部			
当期指定正味財産増減額	▲ 1,630,000	▲ 1,097,000	▲ 533,000
指定正味財産期首残高	42,903,000	44,000,000	▲ 1,097,000
指定正味財産期末残高	41,273,000	42,903,000	▲ 1,630,000
III 正味財産期末残高	43,217,789	47,956,604	▲ 4,738,815

正味財産増減計算書内訳表
(令和6年4月1日から令和7年3月31日まで)

(単位：円)

科 目	公益目的事業会計	収益事業会計	法人会計	合 計
I 一般正味財産増減の部				
1 経常増減の部				
(1) 経常収益				
① 基本財産運用収入	730,000	0	0	730,000
② 事業収入	0	0	0	0
③ 補助金等収入	0	0	0	0
輪島市補助金	0	0	0	0
市内経済団体負担金	0	0	0	0
④ 会費収入	1,753,850	0	0	1,753,850
会費収入	1,130,000	0	0	1,130,000
次年度会費収入	623,850	0	0	623,850
⑤ 雑収入	8,688,912	37	0	8,688,949
雑収入（保全・オーナー）	8,688,912	0	0	8,688,912
雑収入（指定管理）	0	37	0	37
委託負担金	0	0	0	0
⑥ 管理受託収入	0	1,000	0	1,000
輪島市指定管理料	0	0	0	0
施設利用料	0	0	0	0
施設光熱水費	0	0	0	0
敷地使用料	0	1,000	0	1,000
経常収益計	11,172,762	1,037	0	11,173,799
(2) 経常費用				
① 景勝保存事業費	14,282,614	0	0	14,282,614
補助金	0	0	0	0
委託費	3,208,258	0	0	3,208,258
棚田管理費	8,966,279	0	0	8,966,279
オーナー事業費	865,480	0	0	865,480
旅費交通費	15,300	0	0	15,300
需用費	587,390	0	0	587,390
種苗費	84,700	0	0	84,700
役務費	24,140	0	0	24,140
賃借料	486,900	0	0	486,900
報償費	0	0	0	0
減価償却費	44,167	0	0	44,167

(単位：円)

科 目	公益目的事業会計	収益事業会計	法人会計	合 計
② 施設管理費	0	0	0	0
委託費	0	0	0	0
需用費	0	0	0	0
役務費	0	0	0	0
使用料	0	0	0	0
③ 事務局管理費	0	0	0	0
公課費	0	0	0	0
需用費	0	0	0	0
報償費	0	0	0	0
經常費用計	14,282,614	0	0	14,282,614
当期經常増減額	▲ 3,109,852	1,037	0	▲ 3,108,815
2 經常外増減の部				
(1) 經常外収益				
經常外収益計	0	0	0	0
(2) 經常外費用				
經常外費用計	0	0	0	0
当期經常外増減額	0	0	0	0
振替前一般正味財産増減額	▲ 3,109,852	1,037	0	▲ 3,108,815
他会計振替額	0	0	0	0
当期一般正味財産増減額	▲ 3,109,852	1,037	0	▲ 3,108,815
一般正味財産期首残高	4,997,780	55,824	0	5,053,604
一般正味財産期末残高	1,887,928	56,861	0	1,944,789
II 指定正味財産増減の部				
当期指定正味財産増減額	▲ 1,630,000	0	0	▲ 1,630,000
指定正味財産期首残高	42,903,000	0	0	42,903,000
指定正味財産期末残高	41,273,000	0	0	41,273,000
III 正味財産期末残高	43,160,928	56,861	0	43,217,789

貸借対照表及び正味財産増減計算書の附属明細書

1 基本財産の明細

(単位：円)

区 分	期首評価額	当期増加額	当期減少額	期末評価額
基本財産				
投資有価証券	42,903,000	0	1,630,000	41,273,000
合 計	42,903,000	0	1,630,000	41,273,000

2 満期保有目的の債券の内訳

(単位：円)

種類及び銘柄	満期日	帳簿価格	期末評価額	評価損益
第108回利付国庫債券	2028/12/20	30,000,000	31,017,000	1,017,000
第120回利付国庫債券	2030/06/20	10,000,000	10,256,000	256,000
合 計		40,000,000	41,273,000	1,273,000

※有価証券の評価基準及び評価方法

みずほ証券で利付き国債を購入しており、みずほ証券の所定の算定基準に基づき評価している。

3 固定資産の取扱価額、減価償却累計額及び当期末残高

(単位：円)

科目	取得価額	減価償却累計額	当期末残高
その他固定資産			
車両運搬具	265,000	132,501	132,499
合 計	265,000	132,501	132,499

財 産 目 録
(令和7年3月31日現在)

(単位：円)

貸借対照表科目		場所・物量	使用目的	金 額
(流動資産)	預 金・現 金	普通預金	運転資金として	1,792,290
		北國銀行輪島支店 現 金		20,000
流動資産合計				1,812,290
(固定資産)	投資有価証券	第108回利付国庫債券	運用益は公益目的 事業の財源とする	31,017,000
		第120回利付国庫債券		10,256,000
	その他固定 資産	車両運搬具	公益目的事業の用 に供している	132,499
固定資産合計				41,405,499
資産合計				43,217,789

事業計画

期 日	内 容
令和7年	
4月	今年度耕作予定の被災田の復旧作業 耕作予定田の田起こし（随時） 耕作予定田のあぜ塗（随時）
5月 10日～下旬 中旬	田植え（10日・11日は小規模イベントを予定） ※復興の進捗状況により中止の可能性あり 千枚田水源地草刈り（1回目）
6月 中旬	草取り
7月 中旬	草刈り（1回目）
8月 中旬	草刈り（2回目）
9月 初旬 13日～	千枚田水源地草刈り（2回目） 稲刈り（13日～15日の間で小規模イベントを予定） ※復興の進捗状況により中止の可能性あり
全期間共通	被災田の復旧作業

令和7年度 収支予算
(令和7年4月1日から令和8年3月31日まで)

(単位：円)

科 目	当年度	前年度	増 減
I 一般正味財産増減の部			
1 経常増減の部			
(1) 経常収益			
① 基本財産運用収入	730,000	730,000	0
② 補助金等収入	8,290,000	4,390,000	3,900,000
輪島市補助金	7,900,000	4,000,000	3,900,000
市内経済団体負担金	390,000	390,000	0
③ 会費収入	0	7,910,000	▲ 7,910,000
④ 雑収入	1,000,000	1,000,000	0
⑤ 管理受託収入	0	0	0
輪島市指定管理料	0	0	0
施設利用料	0	0	0
施設光熱水費	0	0	0
施設敷地利用料	0	0	0
経常収益計	10,020,000	14,030,000	▲ 4,010,000
(2) 経常費用			
① 景勝保存事業費	9,740,000	13,750,000	▲ 4,010,000
補助金	0	0	0
委託費	2,000,000	2,000,000	0
棚田管理費	6,603,933	5,650,000	953,933
オーナー事業費	0	500,000	▲ 500,000
旅費交通費	75,000	0	75,000
消耗品費	0	225,000	▲ 225,000
印刷製本費	0	150,000	▲ 150,000
資材費	0	50,000	▲ 50,000
種苗費	150,000	100,000	50,000
保険料	0	40,000	▲ 40,000
手数料	0	35,000	▲ 35,000
需用費	300,000	0	300,000
役務費	50,000	0	50,000
賃借料	486,900	0	486,900

(単位：円)

科 目	当年度	前年度	増 減
報償費	30,000	0	30,000
減価償却費	44,167	0	44,167
災害復旧費	0	5,000,000	▲ 5,000,000
② 施設管理費	0	0	0
委託費	0	0	0
消耗品費	0	0	0
修繕費	0	0	0
光熱水費	0	0	0
通信運搬費	0	0	0
手数料	0	0	0
使用料	0	0	0
③ 事務局管理費	280,000	280,000	0
公課費	190,000	190,000	0
報酬	50,000	50,000	0
手数料	15,000	15,000	0
消耗品費	25,000	25,000	0
經常費用計	10,020,000	14,030,000	▲ 4,010,000
当期經常増減額	0	0	0
2 經常外増減の部			
(1) 經常外収益			
經常外収益計	0	0	0
(2) 經常外費用			
經常外費用計	0	0	0
当期經常外増減額	0	0	0
当期一般正味財産増減額	0	0	0
一般正味財産期首残高	1,866,989	5,053,604	▲ 3,186,615
一般正味財産期末残高	1,866,989	5,053,604	▲ 3,186,615
II 指定正味財産増減の部			
当期指定正味財産増減額	0	0	0
指定正味財産期首残高	41,273,000	42,903,000	▲ 1,630,000
指定正味財産期末残高	41,273,000	42,903,000	▲ 1,630,000
III 正味財産期末残高	43,139,989	47,956,604	▲ 4,816,615

令和7年度 収支予算 内訳表
(令和7年4月1日から令和8年3月31日まで)

(単位：円)

科 目	公益目的事業会計	収益事業会計	法人会計	合 計
I 一般正味財産増減の部				
1 経常増減の部				
(1) 経常収益				
① 基本財産運用収入	730,000	0	0	730,000
② 補助金等収入	8,010,000	0	280,000	8,290,000
輪島市補助金	7,620,000	0	280,000	7,900,000
市内経済団体負担金	390,000	0	0	390,000
③ 会費収入	0	0	0	0
④ 雑収入	1,000,000	0	0	1,000,000
⑤ 管理受託収入	0	0	0	0
輪島市指定管理料	0	0	0	0
施設利用料	0	0	0	0
施設光熱水費	0	0	0	0
施設敷地利用料	0	0	0	0
経常収益計	9,740,000	0	280,000	10,020,000
(2) 経常費用				
① 景勝保存事業費	9,740,000	0	0	9,740,000
補助金	0	0	0	0
委託費	2,000,000	0	0	2,000,000
棚田管理費	6,603,933	0	0	6,603,933
オナー事業費	0	0	0	0
旅費交通費	75,000	0	0	75,000
消耗品費	0	0	0	0
印刷製本費	0	0	0	0
資材費	0	0	0	0
種苗費	150,000	0	0	150,000
保険料	0	0	0	0
手数料	0	0	0	0
需用費	300,000	0	0	300,000
役務費	50,000	0	0	50,000
賃借料	486,900	0	0	486,900
報償費	30,000	0	0	30,000
減価償却費	44,167	0	0	44,167

(単位：円)

科 目	公益目的事業会計	収益事業会計	法人会計	合 計
災害復旧費	0	0	0	0
② 施設管理費	0	0	0	0
委託費	0	0	0	0
消耗品費	0	0	0	0
修繕費	0	0	0	0
光熱水費	0	0	0	0
通信運搬費	0	0	0	0
手数料	0	0	0	0
使用料	0	0	0	0
③ 事務局管理費	0	0	280,000	280,000
公課費	0	0	190,000	190,000
報酬	0	0	50,000	50,000
手数料	0	0	15,000	15,000
消耗品費	0	0	25,000	25,000
経常費用計	9,740,000	0	280,000	10,020,000
当期経常増減額	0	0	0	0
2 経常外増減の部				
(1) 経常外収益				
経常外収益計	0	0	0	0
(2) 経常外費用				
経常外費用計	0	0	0	0
当期経常外増減額	0	0	0	0
振替前一般正味財産増減額	0	0	0	0
他会計振替額	0	0	0	0
当期一般正味財産増減額	0	0	0	0
一般正味財産期首残高	1,866,989	0	0	1,866,989
一般正味財産期末残高	1,866,989	0	0	1,866,989
II 指定正味財産増減の部				
当期指定正味財産増減額	0	0	0	0
指定正味財産期首残高	41,273,000	0	0	41,273,000
指定正味財産期末残高	41,273,000	0	0	41,273,000
III 正味財産期末残高	43,139,989	0	0	43,139,989

輪島温泉観光開発 株式会社

法 人 概 要

令和 7 年 7 月 1 日現在

1 法人名等

- (1) 法人名 輪島温泉観光開発株式会社
- (2) 所在地 輪島市河井町 20 部 1 番地 131
- (3) 代表者 代表取締役 中山 由紀夫
- (4) 設立日 平成 8 年 10 月 7 日
- (5) 根拠法令 会社法第 2 条第 1 項
- (6) 設立目的 温泉の給配湯及び管理運営

2 基本財産(資本金)

30,000 千円 (市の出資割合 15,000 千円 50 %)
 輪島市以外の内訳 八汐(谷口和守)6%、こうしゅうえん 3.3%、大向観光(株)3.3%

3 事業内容

輪島温泉の給湯及び施設の管理、その他輪島温泉郷を活用した PR 及び誘客事業

4 役職員の状況

区分		職員数		平均年齢(歳)	平均年収(千円)
取締役	常勤		()		
	非常勤	5	(2)		
職員	正規		()		
	嘱託・臨時等		()		

(注) ()の内数は、市からの派遣職員数で、当該派遣職員の人件費を市が負担している場合は、平均年収に含まない。

5 市の財政支出等の状況(単位：千円)

区分	R4	R5	R6	内容・積算根拠等
補助金	190			
委託料				
貸付料				
損失補償				
その他				

事業実績

温泉の配湯事業

区分	令和2年度	令和3年度	令和4年度	令和5年度	令和6年度
温泉配湯量 (リットル)	240,200	283,900	363,200	249,100	0
温泉売上額 (円)	120,100	141,950	181,600	124,550	0

輪島温泉観光開発株式会社役員名簿

令和7年7月1日現在

会社の地位	氏名
代表取締役	中山 由紀夫
取締役	下 善 裕
取締役	外 畑 政 春
取締役	橋 爪 朱 文
監査役	大 向 洋 紀

輪島温泉観光開発株式会社 令和6年度決算関係

(令和6年4月1日～令和7年3月31日)

※令和6年能登半島地震により令和6年1月2日より配湯休止

1. 事業実績報告書

(1) 温泉配湯業務

- ・能登半島地震により配湯休止

(2) その他の事業

- ・実施なし

貸借対照表

輪島温泉観光開発株式会社

令和 7年 3月31日 現在

単位：円

資 産 の 部		負 債 の 部	
科 目	金 額	科 目	金 額
【流 動 資 産】	【 21,060,278】	負 債 合 計	0
現 金	119,648		
預 金	20,940,630		
【固 定 資 産】	【 9,202】	純 資 産 の 部	
(有 形 固 定 資 産)	(2)	【株 主 資 本】	【 21,069,480】
構 築 物	1	資 本 金	30,000,000
車 両 運 搬 具	1	(利 益 剰 余 金)	(△7,930,520)
(投 資 そ の 他 の 資 産)	(9,200)	利 益 準 備 金	△7,536,333
リ サ イ ク ル 預 託 金	9,200	そ の 他 利 益 剰 余 金	△394,187
		繰 越 利 益 剰 余 金	△394,187
		自 己 株 式	△1,000,000
		純 資 産 合 計	21,069,480
資 産 合 計	21,069,480	負 債 ・ 純 資 産 合 計	21,069,480

損益計算書

輪島温泉観光開発株式会社

自 令和 6年 4月 1日

至 令和 7年 3月31日

単位：円

科 目	金 額	
【販売費及び一般管理費】		437,841
営業損失金額		△437,841
【営業外収益】		
受 取 利 息	6,432	
雑 収 入	50,046	56,478
【営業外費用】		
雑 損 失		12,823
経常損失金額		△394,186
【特別損失】		
固定資産除却損		1
税引前当期純損失金額		△394,187
当期純損失金額		△394,187

販売費及び一般管理費

輪島温泉観光開発株式会社

自 令和 6年 4月 1日

至 令和 7年 3月31日

単位：円

科 目	金 額
通 信 費	7,838
保 険 料	87,520
租 税 公 課	222,083
支 払 手 数 料	120,000
雑 費	400
合 計	437,841

輪島温泉観光開発株式会社 令和7年度事業計画関係
(令和7年4月1日～令和8年3月31日)

1. 事業計画書

※ 源泉復旧後、再開を予定（再開は未定）

(1) 温泉配湯業務

毎週 火、木、土曜日

配湯施設の軒数 9軒

(2) 輪島温泉郷を活用したPR及び誘客事業

①観光企画商品の企画販売

②輪島温泉郷などの宿泊施設紹介

③各種観光サービスなど

④特産品の開発

⑤旅行雑誌等の広告掲載

(3) その他の事業

輪島市、(一社)輪島市観光協会及び輪島温泉宿泊業協同組合との
共同事業

2. 収支予算書

収入の部

項 目	金額 (円)	備 考
温泉配湯基本料	100,000	再開未定のため概算
温泉配湯料	10,000	〃
雑入	1,000	利息等
合 計	111,000	

支出の部

項 目	金額 (円)	備 考
通信費	7,000	
会議費	3,000	
委託費	214,500	
保険料	100,000	
修繕費	250,000	
燃料費	10,000	
消耗品費	0	
租税公課	20,000	
広告宣伝費	0	
支払手数料	160,000	
諸会費	0	
雑費	10,000	
予備費	0	
当期損失予算額	-663,500	能登半島地震により休業期間を要するため
合 計	111,000	

一般財団法人 日本海むら開発公社

法 人 概 要

令和 7 年 3 月 31 日現在

1 法人名等

- (1) 法人名 一般財団法人 日本海むら開発公社
- (2) 所在地 輪島市門前町走出 6 の 69 番地
- (3) 代表者 理事長 中山 由紀夫
- (4) 設立日 平成 2 年 8 月 30 日（一般財団法人移行 平成 25 年 4 月 1 日）
解散日 令和 7 年 3 月 31 日
- (5) 根拠法令 一般社団法人及び一般財団法人に関する法律及び公益社団法人及び公益財団法人の認定等に関する法律の施行に伴う関係法律の整備等に関する法律
- (6) 設立目的 観光関連施設等の管理及び運営を効率的に行い、もって住民の福祉の向上及び観光誘客の促進を図るとともに、地域振興の推進に資することを目的とする。

2 基本財産(資本金)

10,000 千円（市の出資割合 10,000 千円 100 %）

3 事業内容

1. 輪島市の観光振興に関する調査及び研究
2. 輪島市の委託を受けて行う施設の管理及び運営
3. この法人の目的を達成するために必要な事業

4 役職員の状況(令和 7 年 3 月 31 日 公社解散)

区分		職員数		平均年齢(歳)	平均年収(千円)
役員	常勤		()		
	非常勤	7	(2)	66.0	
職員	正規	2	(1)	47.0	4,895
	嘱託・臨時等	16	()	68.75	361

(注) ()の内数は、市からの派遣職員数で、当該派遣職員の人件費を市が負担している場合は、平均年収に含まない。

5 市の財政支出等の状況(単位：千円)

区分	R4	R5	R6	内容・積算根拠等
委託料	40,000	40,000	0	指定管理料
委託料	11,278	30,379	39,784	公園管理等・高校宿舍等
貸付料				
損失補償				
その他				

事業実績

1 ファミリーイン事業会計

区分	令和2年度	令和3年度	令和4年度	令和5年度	令和6年度
宿泊利用数 (人)	3,515	3,550	5,961	4,237	0
レストラン 利用数(人)	8,629	8,467	13,319	11,615	0
収入合計額 (円)	115,927,536	111,755,732	141,461,548	110,330,718	0

2 門前じんのびの湯事業会計

区分	令和2年度	令和3年度	令和4年度	令和5年度	令和6年度
利用数(人)	28,888	31,900	36,176	27,008	0
収入合計額 (円)	30,858,024	30,779,380	31,660,852	17,720,249	4,159

3 そば禅事業会計

区分	令和2年度	令和3年度	令和4年度	令和5年度	令和6年度
利用数(人)	5,111	4,829	4,603	0	0
収入合計額 (円)	13,766,083	13,324,654	13,646,191	0	0

一般財団法人日本海むら開発公社 評議員名簿

令和7年3月31日

氏 名	職 歴 等	備 考
久 岡 政 治	輪島商工会議所会頭	
水 戸 修 補	元輪島市区長会長	
谷 内 寿 治	元門前町商工会事務局長	
山 下 俊 弘	元（有）門前生活環境社長	
高 崎 覺	門前地区区長会長	

一般財団法人日本海むら開発公社役員名簿

令和7年3月31日

役職名	氏名	職歴等	備考
理事長	中山 由紀夫	輪島市副市長	
業務執行理事	沢田 隆	門前町商工会長	
理事	新甫 実	輪島市観光協会長	
理事	高島 弘成	大本山總持寺祖院副監院心得 兼副寺	
理事	下口 十吾	門前町観光協会長	
監事	五十嵐 義憲	前總持寺通り協同組合代表理事	
監事	中前 豊	輪島市総務部長	

令和6年度 事業報告

業務委託契約により、輪島市から輪島市門前地区内の公園等5施設の管理業務及び門前高校生徒宿舎給食調理業務を受託し管理・運営を行った。

業務委託による管理

- ・八ヶ川ダム周辺整備施設
- ・道下サンセットパーク
- ・古和秀水公園
- ・大生自然休暇村公園
- ・輪島市門前ふるさと集いの館(門前高等学校生徒宿舎給食調理業務)

令和7年3月31日をもって、一般財団法人日本海むら開発公社を解散。
令和7年4月1日 代表清算人登記により代表清算人を中山由紀夫とし、清算作業を実施。
決算報告を評議員会に承認の後、決算決了登記及び決了確定申告を実施。

財 務 諸 表

令和6年度一般財団法人日本海むら開発公社貸借対照表

令和7年3月31日現在

(単位:円)

借 方		貸 方	
勘 定 科 目	金 額	勘 定 科 目	金 額
資産の部	27,653,475	負債の部	9,861,442
I 流動資産	17,643,475	I 流動負債	9,861,442
1 現金預金	6,201,232	1 買掛金	710,310
2 未収金	11,442,243	2 未払金	6,554,879
II 固定資産	10,010,000	3 未払消費税	2,392,100
1 基本財産	10,000,000	4 未払法人税	81,000
2 出資金	10,000	5 預り金	123,153
		資本の部	17,792,033
		1 資本金	10,000,000
		基本財産	10,000,000
		2 剰余金	7,792,033
		前期繰越剰余金	2,037,971
		当期剰余金	5,754,062
合 計	27,653,475	合 計	27,653,475

令和6年度一般財団法人日本海むら開発公社損益計算書 (連結決算)

令和6年4月1日から令和7年3月31日まで

(単位:円)

科 目	合 計	普 通 会 計	ファミリーン会計	そば禅会計
I 収入の部				
1 基本財産運用収入	2,118	2,118		
2 受託事業収入	49,783,704	39,784,704	9,999,000	
3 営業収入	4,159		4,159	
4 営業外収入	28		28	
5 諸収入	1,000,892	1,000,892		
当期収入合計 A	50,790,901	40,787,714	10,003,187	0
前期繰越収支差額 B	2,037,971	12,416,455	△ 19,140,239	8,761,755
収入合計 C=A+B	52,828,872	53,204,169	△ 9,137,052	8,761,755
II 支出の部				
1 役員会費				
2 事務局費	3,382,874	3,382,874		
3 受託事業費	41,572,964	34,036,590	7,536,374	
4 営業費用				
5 営業外費用				
当期支出合計 D	44,955,838	37,419,464	7,536,374	0
経常損益 E=A-D	5,835,063	3,368,250	2,466,813	0
特別利益 F				
特別損失 G	1	1		
税引前当期純損益 H=E+F-G	5,835,062	3,368,249	2,466,813	0
法人税等 I	81,000	81,000		
当期純損益 J=H-I	5,754,062	3,287,249	2,466,813	0
次期繰越収支差額 K=B+J	7,792,033	15,703,704	△ 16,673,426	8,761,755

財務諸表

(1) 貸借対照表 普通会計

令和7年3月31日現在

(単位:円)

借 方		貸 方	
勘 定 科 目	金 額	勘 定 科 目	金 額
資産の部	34,047,150	負債の部	8,343,446
I 流動資産	24,037,150	I 流動負債	8,343,446
1 現金預金	16,184,298	1 買掛金	710,310
2 未収金	7,852,852	2 未払金	5,487,783
II 固定資産	10,010,000	3 未払消費税	1,941,200
1 基本財産	10,000,000	4 未払法人税	81,000
定期預金	10,000,000	5 預り金	123,153
2 出資金	10,000	資本の部	25,703,704
		1 資本金	10,000,000
		基本財産	10,000,000
		2 剰余金	15,703,704
		前期繰越剰余金	12,416,455
		当期剰余金	3,287,249
合 計	34,047,150	合 計	34,047,150

(2) 損益計算書 普通会計

自 令和 6年 4月 1日

至 令和 7年 3月31日

(単位:円)

借 方		貸 方	
勘 定 科 目	金 額	勘 定 科 目	金 額
事業費用	37,419,464	事業収益	40,787,714
1 管理費	3,382,874	1 基本財産運用収入	2,118
役員会費	0	基本財産利息収入	2,118
事務局費	3,382,874	2 受託事業収入	39,784,704
2 受託事業費	34,036,590	公有施設管理受託収入	15,837,404
八ヶ川ダム公園管理費	5,494,339	門前高校生徒宿舎給食調理受託	23,947,300
道下サンセットパーク管理費	1,148,823	3 諸収入	1,000,892
あすなろ公園管理費	0	受取利息	587
古和秀水公園管理費	267,192	受取配当金	160
大生自然休暇村管理費	390,434	食事料収入	532,790
応急仮設住宅管理費	4,901,268	雑収入	467,355
門前高校生徒宿舎給食調理業務	21,834,534		
特別損失	1		
1 固定資産除却損	1		
法人税等	81,000		
当期剰余金	3,287,249		
合 計	40,787,714	合 計	40,787,714

財務諸表

(1) 貸借対照表 ファミリーイン事業会計

令和7年3月31日現在

(単位:円)

借 方		貸 方	
勘 定 科 目	金 額	勘 定 科 目	金 額
資産の部	△ 15,155,430	負債の部	1,517,996
I 流動資産	△ 15,155,430	I 流動負債	1,517,996
1 現金預金	△ 18,744,821	1 未払金	1,067,096
2 未収金	3,589,391	2 未払消費税	450,900
		資本の部	△ 16,673,426
		1 剰余金	△ 16,673,426
		前期繰越剰余金	△ 19,140,239
		当期剰余金	2,466,813
合 計	△ 15,155,430	合 計	△ 15,155,430

(2) 損益計算書 ファミリーイン事業会計

自 令和 6年 4月 1日
至 令和 7年 3月 31日

(単位:円)

借 方		貸 方	
勘 定 科 目	金 額	勘 定 科 目	金 額
事業費用	7,536,374	事業収益	10,003,187
1 受託事業費	7,536,374	1 営業収益	4,159
人件費	2,105,744	宿泊料収入	0
売上原価	0	食事料収入	0
期首商品棚卸高	0	飲物料収入	0
材料費	0	入浴料収入	0
期末商品棚卸高	0	売店収入	4,159
管理費	5,430,630	会場使用料収入	0
		貸室利用料収入	0
		雑収入	0
		2 営業外収益	28
		職員食事料収入	0
		受取利息	28
		受取手数料	0
		雑収入	0
		3 受託事業収入	9,999,000
		ビュー・サンセット等管理受託収入	9,999,000
当期剰余金	2,466,813		
合 計	10,003,187	合 計	10,003,187

財務諸表

(1) 貸借対照表 そば禅事業会計

令和7年3月31日現在

(単位:円)

借 方		貸 方	
勘 定 科 目	金 額	勘 定 科 目	金 額
資産の部	8,761,755	負債の部	0
I 流動資産	8,761,755	I 流動負債	0
1 現金預金	8,761,755		
		資本の部	8,761,755
		1 剰余金	8,761,755
		前期繰越剰余金	8,761,755
		当期剰余金	0
合 計	8,761,755	合 計	8,761,755

(2) 損益計算書 そば禅事業会計

自 令和 6年 4月 1日
至 令和 7年 3月31日

(単位:円)

借 方		貸 方	
勘 定 科 目	金 額	勘 定 科 目	金 額
事業費用	0	事業収益	0
1 営業費用	0	1 営業収益	0
人件費	0	食堂営業収入	0
売上原価	0	そば玉販売収入	0
期首商品棚卸高	0	売店収入	0
材料費	0	加工品販売収入	0
期末商品棚卸高	0	そば道場体験料収入	0
管理費	0	原材料等収入	0
2 営業外費用	0	雑収入	0
雑費用	0	2 営業外収益	0
		職員食事料	0
		受取手数料	0
		雑収入	0
		3 受託事業収入	0
		指定管理料収入	0
合 計	0	合 計	0

※参考資料

財務諸表

(1) 貸借対照表 ファミリーイン事業会計

令和7年3月31日現在

(単位:円)

借 方		貸 方	
勘 定 科 目	金 額	勘 定 科 目	金 額
資産の部	54,781,724	負債の部	1,517,996
I 流動資産	54,781,724	I 流動負債	1,517,996
1 現金預金	51,313,891	1 未払金	1,067,096
2 未収金	3,467,833	2 未払消費税	450,900
		資本の部	53,263,728
		1 剰余金	53,263,728
		前期繰越剰余金	50,791,020
		当期剰余金	2,472,708
合 計	54,781,724	合 計	54,781,724

(2) 損益計算書 ファミリーイン事業会計

自 令和 6年 4月 1日

至 令和 7年 3月31日

(単位:円)

借 方		貸 方	
勘 定 科 目	金 額	勘 定 科 目	金 額
事業費用	7,526,320	事業収益	9,999,028
1 受託事業費	7,526,320	1 営業収益	0
人件費	2,105,744	宿泊料収入	0
売上原価	0	食事料収入	0
期首商品棚卸高	0	飲物料収入	0
材料費	0	売店収入	0
期末商品棚卸高	0	会場使用料収入	0
管理費	5,420,576	雑収入	0
		2 営業外収益	28
		職員食事料収入	0
		受取利息	28
		受取手数料	0
		雑収入	0
		3 受託事業収入	9,999,000
		ビュー・サンセット等管理受託収入	9,999,000
当期剰余金	2,472,708		
合 計	9,999,028	合 計	9,999,028

※参考資料

財務諸表

(1) 貸借対照表 じんのびの湯事業会計

令和7年3月31日現在

(単位:円)

借 方		貸 方	
勘 定 科 目	金 額	勘 定 科 目	金 額
資産の部	△ 69,937,154	負債の部	0
I 流動資産	△ 69,937,154	I 流動負債	0
1 現金預金	△ 70,058,712		
2 未収入金	121,558		
		資本の部	△ 69,937,154
		1 剰余金	△ 69,937,154
		前期繰越剰余金	△ 69,931,259
		当期剰余金	△ 5,895
合 計	△ 69,937,154	合 計	△ 69,937,154

(2) 損益計算書 じんのびの湯事業会計

自 令和 6年 4月 1日

至 令和 7年 3月31日

(単位:円)

借 方		貸 方	
勘 定 科 目	金 額	勘 定 科 目	金 額
事業費用	10,054	事業収益	4,159
1 受託事業費	10,054	1 営業収益	4,159
人件費	0	入浴料収入	0
材料費	0	食事料収入	0
管理費	10,054	貸室利用料収入	0
		売店収入	4,159
		2 営業外収益	0
		雑収入	0
		3 受託事業収入	0
		ビュー・サンセット等管理受託収入	0
		当期欠損金	5,895
合 計	10,054	合 計	10,054

